盛京時報

刊日…中日大祭禮拜日之翌日
大正二年陽八月初十日　陰七月初九日
本報價目（每張銅元五枚每月七角　外埠郵寄每月八角半　半年四圓八角全年九元）
告白刊例（一行五號字十六字起碼　一日者行四角登長期者價登　面議）
奉天大西門外　什字街路北
發行人　一宮房次郎
發行所　盛京時報館
電話　日一二二番　中一八六號

論說　國會與政府

東西各國。立憲政治之發生。無不由於政府之專橫過甚。而思有以抑制之。故憲政而不成立則已。亦既成立。則率予國會以過大之權限。其意蓋深懼專制政府之死灰復然。故於監督機關。若國會者。恆假以莫大之權力也。然而國會政府之間。恆軋轢而不相爲用。其究也。國會恃萬能主義。奴視政府。爲其隸屬。而害遂中於國家。此而各國民權發軔之始。恆有之現象。殆亦所謂不可越之階級乎哉。雖然。國會政府。軋轢而不相爲用。寗爲國家之福。若我國今日之國情。則尤非得強固之政府。不足以內搏而外競也。倘竟以政府爲隸屬機關。而束縛過甚。則政府直無迴旋之餘地。補過且不暇。而何暇言振奮乎。一年以來。政府踵決肘見。跋前疐後之窘狀。與夫國務叢脞。百凡廢弛之情形。蓋可知其弊之所由來矣。是故國會與政府之權限。分配苟不得其宜。不陷於國會之專橫蓄鮮。此誠爲規定憲法者。所當曉也。

且夫立憲政治之妙用。在於平劑立法行政二部之權限。不使一部得肆專橫。尤在於融洽立法行政二部之關係。不使二部互相掣肘。如立法之權。爲國會所專有。而裁可之權。則授之行政最高機關。或以再交議之權。授之總統。即其例也。且也議法者國會。而執行者政府。二者苟絕無聯絡。則議決者以缺於經驗。法律或且不適事情。執行者以初不與聞。藉口而逃諉責任。是更[illegible]予政府以提議之權不可。至於議決預算。固國會監督。政府之惟一武器。然各國國會議決預算之權。廣狹亦非一致。其意蓋特爲政府留回旋之餘地。不使之有妨碍政務進行之虞也。政府固對於國會而負責任。國會之所以糾正政府者。曰不信任投票。曰彈劾。而政府則亦有命停會議解散國會之權。與爲對待也。凡此皆犖犖大者。非此則無以均衡立法行政二部之權力。調停立法行政二部之衝突。夫我國今日。正當制定憲法之時。必應明正權限。垂之久遠。幸弗以所昵之人在此機關。而遂增此機關之權。以張其勢。亦弗以所敵之人在彼機關。而遂削彼機關之權。以掣其肘也。則庶乎能貫澈法治之精神。而可與各立憲先進國後先媲美已。

雜錄

王議員請先定選舉總統法文

竊惟民主之國治尙共和立國之本首重憲法故憲法亦謂之根本法洵以其爲一國人民精神命脈之所在也只此犖犖數大端寥寥數十條亦須數百萬志士頭顱無量數人民熱血購來國會開幕以迄於今各政客之主張靡不以先定憲法後舉總統爲最穩當重憲法也重國本也然而環顧內外大局漂搖宗社黨乘機煽亂內外蒙伏莽滋多四遙不靖腹地雲擾財政困難度支有束手之勢軍氣甚惡時時有譁變之虞國之存亡危若朝露各省日爲暴徒騈首就戮者彼亦何心而不惜死亦痛於共和開基以來政治見端茫無頭緒不忍坐視國之危亡而爲此例行逆施之舉且豈好爲變亂也哉一夫倡亂四方蠢動內寇未平外患踵至列強之勢方將侵入吾莊嚴之大陸神州瓜分慘禍不見於專制而見於共和帝制復活不發生於我國之雄桀而發生於列國之強迫將奈之何此固理想之言竊亦幸其言而不中耳然惟其所以致此者咎不在政府而在議院何言之議院開始既各政客既主張先定憲法後舉總統即應迅速開會定院法舉委員研究憲法克期成立乃遷延日久返誤時機數條院法察未規定一字一句之爭執甚至數日而不決遂以尊嚴之立法機關而報館忠告繼而人民反對終而軍界唾罵自褻尊威自墮大權尙復成何事體再遲數十日而無成績恐無持亂之餘地矣鄙意以爲急應變更前說自救危亡憲法起草委首先定選舉總統法尅期選舉總統以一事權而係屬人心至憲法未定以前仍適用前公布之約法與人民相見然後從容付論加意研求以定完美之憲法爲立國之大本不然遲之又久危亡立見國當可亡於專制而不可亡於共和可亡於共和政府不可亡於共和之人民代表惶悚陳詞勿任翹企請提作緊要議案公決施行提出者王默軒

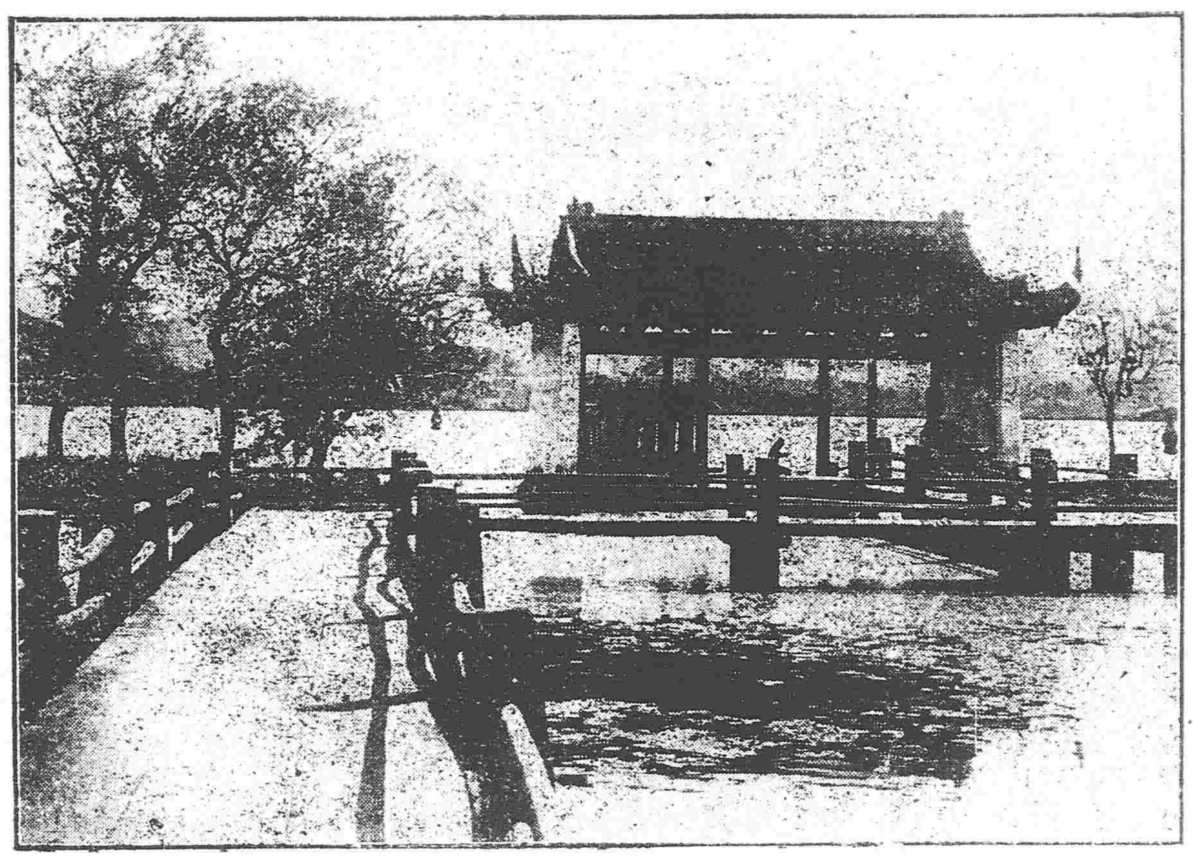

西湖二十景
（十八）三潭印月

參議院開會記事

六日上午八鐘振鈴開會副議長王正廷主席延至九點卅分人數始足議長報告秘書長平君仕探張議長信息約兩星期即可回院屆時張議長之果爲若何平君到院報告諸君自可明了也今即由秘書員代行報告文件遂由秘書員報告國務院來文三件衆議院一件係延長會期赶議憲法事議長以本院是否同意付表決得多數贊成遂按議事日程開議（一）規畫國民銀行制度國廣銷公債以救濟財政建議案議員提出首由提出者蔡義朋說明理由議長即以付審查表決得多數當時有主張審查員九人者有主張十五人者議長以九人付表決得多數遂指定姚華辛漢袁家穀于淅等九人爲審查員（二）查辦湖北民政長夏壽康違背約法案（議員提出）首由提出者鄭江灝說明理由議長即以付審查表決得多數遂指定吳湘苗雨潤等七人爲審查委員（三）咨請政府速將本年預算提交國會議決案（議員提出）首由提出者袁家穀出席說明理由鄭江灝謂此案既非法律案又非咨催案討論無從着手但政府已將預算交付衆議院本院既可付審查由審查委員調查情形再爲報告議長以鄭說付表決得多數遂指定劉映奎楊喜山榮廷等五人爲審查委員（四）參議院委員會規則案（起草委員會提出）初讀首由起草委員董昆瀛報告畢議長以審查付表決得多數遂指定程克等九人爲審查委員（五）參議院議事細則案（起草委員會提出）審查委員會報告首由委員董昆瀛出席報告畢議長以開二讀會付表決得多數遂報告二日後開二讀會當時蔣舉清以有軍警服二人及便服二人入其家搜如何辦理當有孔憲瑞臨時動議要求國務員出席議長詢以質問何一孔答蔣君事議長又詢有無附議當時附議者在五人以上議長以議案議畢遂宣告散會

衆議院開會記事

初六日下午二時衆議院開常會到會者三百十五人議長湯化龍君主席黃羣君提起變更議事日程動議將第三案議院法先開二讀會至四點再歸第一案投施肇基駐美代表同意票案議長付表決多數黃君增儒提起上次常會通過議院法第二條加以二項爲遇事實上之必要時得停止其出席黃群君亦有二項之修正國民黨如王源瀚等極力反對議長以黃君動議付表決少數黃羣君又自己取銷修正案遂照原案第十條起逐條通過至三十四條無非議長照原文讀之議員多數起立而已至第三十五條原案爲彈劾大總統案可決後即日將全案通過最高法院限五日內組織特別法庭審判之審查會結果全文删去李國珍君乃發臺發言謂非有此條不可主張理由有一二謂約法上之規定係組織法庭機關院法原文係規定組織法庭期間一謂若不限法庭時間則元首已受彈劾居於嫌疑地位任意遲延一國統治豈不停滯進行乎當會後陳敬第反對之謂院法恐不能拘束司法機關李國珍君又駁之曰院法爲公布之法律凡法律公布此無論何種機關皆當受拘束議長以審查報告付表決少數又有主張删去限五日內等句者付表決仍少數以原文付表決多數時已四時議長遂宣告投票投後議員已星散矣其結果未能報告但聞不同意票居其多數云

文苑

東山雜記七　禮堂（續）

上虞羅氏所藏元刊雜劇。凡三十種。舊藏吳門顧。去歲日本人某購之以東。爲羅君所得。乃黃堯圃故物也。堯翁題跋。屢稱其所藏詞曲之富。以明李中麓所居有詞山曲海之名。故自名其室曰學山海居。其所藏詞之最著者。有元刊東坡樂府二卷。元刊辛稼軒長短句十二卷。後歸汪氏執芸精舍。今在楊氏海源閣。臨桂王氏四印齋付刊之。此外尙有汲古毛氏影宋本詞若干種。亦見他題跋中。唯所藏元曲。世未有知其詳者。其見于士禮居題跋者。僅太平樂府南峯樂府二種。與錢唐丁氏所藏元刊陽春白雪。爲堯翁故物耳。不謂尙有此秘笈。此書書匣。尙爲黃氏舊物。上刊堯翁手書楷十二字曰。元刻古今雜劇乙編士禮居藏。隸書二字。曰集部。此編旣爲乙編。則尙有甲編。今不知何在矣。此三十種中。其爲元曲選所有者十三種。其目爲大都新編楚昭王疎者下船。（鄭廷玉撰）新刊的本泰華山陳摶高臥。（馬致遠撰）趙氏孤兒。（紀君祥撰）新刊的本薛仁貴衣錦還鄉。（張國賓撰）新刊關目陳季卿悟道竹葉舟。（范康撰）大都新刊關目公孫汗衫記。（張國賓撰）新刊關目看錢奴買寃家債主。（鄭廷玉撰）新刊關目馬丹陽三度任風子（馬致遠撰）新刊關目張鼎智勘魔合羅。（孟漢卿撰）（未完）

火險告白

左者敝行經理火險已有年矣因今推廣交易起見敢添保市貨、屋産、家私衣箱、舖房貨物、等件凡遇不測立即照章賠償毫無延悞如蒙紳商賜顧者請移玉駕行面議可也至於保險開列於左

保頭等平房
保二等平房
保三等平房
保頭等房內存貨
保二等房內存貨
保三等房內存貨

每壹千元　八元
每壹千元　十元
每壹千元　十二元
每壹千元　十五元
每壹千元　二十元

代理　明治火險公司
代理　日本火險公司
代理　共同火險公司
代理　東京火險公司

奉天大西關
三井洋行
電話　中國一五五號　日本一二二號　日本三五號

往上海定期輪船廣告

神戶丸　八月十六日（陰七月十五日）
西京丸　八月十四日（陰七月十三日）

大連開　每禮拜四　每禮拜六
上海到　每禮拜一　每禮拜六
上海開　每禮拜一　每禮拜三
大連到　每禮拜三　每禮拜五

頭等票日金四十圓（一去）日金六十四圓（來往）
二等票日金二十五圓　同　四十圓
三等票日金十圓

本事務所及在營口遼陽奉天鐵嶺長春各站均可發賣聯絡船車票
兩輪船現均備有無線電信以期途信迅速而謀乘客之便利

南滿州鐵道株式會社
大連埠頭事務所

日本郵船會社滬船廣告　由大連埠頭起

酒田丸　八月十一日（陰七月初十日）午前十點開　往太沽營口
高砂丸　八月十三日（陰七月十二日）午正開　往門司神戶橫濱

日本郵船會社代理店
三井洋行大連支店
電話（三一〇〇）（四六〇〇）
乘船票由本出張所自買如有乘客請至本所購買

營口怡昌豐呢絨大減價

本號號上海何錦豐分設東海關西首路南歷有餘年自運各國呢絨綢緞嗶嘰羽紗花素席法洋紗膠布四季中西衣料各級禮帽便帽草帽花毛洋氈各夏衛生衫褲男女洋襪各式手巾花邊洋服用品零星物件繁多不及細載價廉物美荷蒙各界惠顧洞鑒本號裝脩門面工竣整理各貨存積盈山定于七月初一即陽八月二號起始大減價一月係脫貨志見不惜資本欲購者幸勿錯過各界踴躍請駕早臨是幸特此佈

本主人謹啓

橫濱正金銀行
奉天支店
奉天城內四平街　電話十二番

資本金四千八百萬圓
公積金一千[illegible]百二十萬圓

總店　橫濱
支店

神戶　東京　長崎　大阪　倫敦　里昂　紐育　桑港
孟買　布哇　咯達　哈爾濱　香港　上海　長春　安東
北京　大連　旅順　營口　遼陽　鐵嶺　漢口　天津

命令

（八月七日）

●臨時大總統命令

前因陳炯明背國叛立當經下令褫去職官分飭拿辦並任命龍濟光爲廣東都督據龍濟光電稱已抵肇慶分路督軍赴粵又迭據廣東各界電稱廣東陸軍以陳炯明背叛民國全體反對師長鍾鼎基辭職離營砲隊營首舉兵驅逐陳炯明潛逃無蹤師長蘇慎初維持地方漸就安謐茲據蘇慎初初四日電稱廣東取消獨立即日陳炯明已去鍾鼎基辭職現爲地方治安計力任保持現象各等情查改革以來廣東人民久茹痛苦胡漢民陳炯明等外託共和之美名內行殘暴之專制粵省來京商民陳訴酷狀聲淚俱下迭經誡飭胡漢民陳炯明等加意撫輯冀復誣吏乃陽奉陰違迄不悔悟言念南服愁然傷懷不意此次陳炯明附和亂黨稱兵抗命益陷人民於水深火熱之中本大總統素知該省軍民深明大義決不甘心從逆當飭陸軍部電令廣東師長旅長等聲罪致討不使該逆得據粵省荼毒商民現據蘇慎初電陳各節具見效順拒逆嘉慰良深蘇慎初義勇奮發不畏强禦此次効忠民國力靖妖氛功績尤著着加陸軍上將銜并給勳三位張我權任命爲第一師師長兵丁賞銀十萬元所有出力將弁著龍濟光查明從優請奬其從逆文武各員亦由龍濟光查明按軍法從嚴懲辦以肅法紀鍾鼎基不肯附逆先請辭職聽候另行擢用以爲能明順逆者勸粵省人民迭經蹂躪凋敝益深龍濟光迅速設法分別撫䘏並籌辦一切善後事宜務蘇重困以惠孑遺此令

省議會爲地方人民代表機關一切舉動首當根據法律契合民意乃查江西省議會於七月十四日通電各省謬舉都督並宣言與中央脫離關係顯係大逆輿論破壞統一此等背叛行爲實非法律所能保護本大總統行使約法統治權應即責成宣撫使段芝貴護軍使李純勒令解散一俟軍事稍定另行依法選舉以期符合民意其各省用兵地方如省議會正在開會期中者亦准由各該行政長官或司令官等酌量情形暫行停止該議會開會此令

任命鄭汝成爲上海警備地域司令官此令

任命周駿爲四川陸軍第一師師長此令

魏肇光給予六等嘉禾章此令

新疆都督兼署民政長楊增新呈稱喀什噶爾觀察使王炳堃呈請辭職王炳堃准免本官此令

任命朱瑞墀署喀什噶爾觀察使未到任以前由張應選護理此令

近日查獲亂黨蔣翌武布告語多狂悖并有刊用僞印自稱鄂豫招撫使情事實屬甘心叛逆蔣翌武著褫去上將銜陸軍中將剝奪勳位應由湖北湖南河南各都督嚴行拿辦并著各省都督一體飭屬通緝務獲懲治以肅法紀此令

北京專電

●毓聯等被捕正法

前清貝勒毓朗之胞弟毓聯等密與宗社黨聯絡陰謀不軌忽被警兵查覺毓聯等多人均被拿捕正法聞該案株連滿人多人事體重大前清親貴宗室現在異常惶惑紛紛遷逃前清皇室因之懇諭袁總統停止究辦以免滿人之懷疑

●電請早日選舉大總統

黎副總統及十八省都督聯銜電呈政府力請憲法中關于大總統權限之條項提前議定早日選舉大總統以安民心而固國本至於憲法全編則可俟選舉總統後議定等情

●社會黨本支部一律封禁

當軸嚴查京津兩地社會黨本支部之結果果有組織秘密機關陰謀內亂情事現即將該黨本支部一併封禁並勒令解散黨員其北京本部副首領陳翼龍已被捕正法

●山座公使之抗議

駐京山座公使奉日政府之命令關于熊總理誣告日本政治家之暴論已向政府嚴行抗議

●解散贛省議會

大總統命令解散江西省議會另行選舉議員各省用兵地之議會令各行政長官及司令官酌量情形暫停開會

香港專電

●岑春煊之狼狽

岑春煊曾附坐日輪地洋丸擬由香港開往日本茲悉岑宮保於該輪將由香港解纜時忽聞日本對于亡命者不加保護之說愴惶離船再回香港聞不日擬向南洋諸島方面進發

東京專電

●孫中山行踪

孫文改名王國賢駕坐日輪信濃丸由香港道經台灣於八日午前八時駛抵門司正午由門司開往神戶初九日上午在神戶登陸卽時換坐火車前往東京聞孫氏暫擬在東京勾留

●刺客多名追隨孫氏

中國刺客多名追從孫文由福州赴台灣再赴日本聞孫氏有不日當由日本赴美國之說

漢口專電

●柏文蔚仍在臨淮方面盤踞

柏文蔚率第三及第八兩師軍隊仍在臨淮望夫兩關之間居然盤踞遙與駐守宿州滁州之北軍二萬相互對峙聞兩軍前敵時有衝突

●漢水流域變軍全滅

佔據鄖陽府之獨立軍爲湖北軍之所剿滅漢水沿江各縣刻已一律敉平

上海專電

●如是則吳淞砲台遂成孤立已

六日午後二鐘時吳淞砲臺突向守備該砲台背後之南軍開砲攻擊約一鐘時之久而止探係該南軍司令劉福彪受袁大總統之重賄（十萬圓）態度倏變擬乘砲台無備開始攻擊詎是時該砲臺業經偵悉該軍情僞即於事未發以前却向該軍突加痛擊聞此役劉軍被擒獲者二百餘人其餘死傷頗多當用自動車十餘輛運赴上海赤十字病院云

▲來函照登

敬啟者本日

貴報北京專電欄登袁大總統與德國私訂密約收買青島軍械子彈等語查自南北戰事發生以來我德並無些微暗助北軍之事而報紙謠言層見迭出誠恐傳誤殊堪痛恨事關我德名譽安能默爾而息特此更正仰祈核定祇頌

台祺

盛京時報館公鑒

駐奉德領事韓根斯啟八月初九日

◎民國二年度預算案（續昨）

歲入臨時門

鹽稅 共銀圓一十六萬四千二百六十九圓

第一款 鹽課 一千一百六十二圓

第二款 罰款 八千〇六十七圓

第三款 雜款 一十五萬四千〇四十一圓

關稅 共銀圓一百一十六萬二千二百六十七圓

第一款 常關收入九十四萬三千二百三十八圓

第二款 海關收入 二十一萬九千〇二十九圓

厘金 共銀圓六千〇五十四圓

第一款 罰款 三千二百一十四圓

第二款 百貨厘金 二千一百一十六圓

第三款 雜項即金 六百七十四圓

正雜各稅 共銀一百一十七萬一千零七十七元

第一款 契稅 九十八萬一千元

第二款 雜稅 四百一十七元

第三款 契稅附加稅 一十八萬八千六百六十元

正雜各捐 共銀元一十三萬二千四百一十二元

第一款 牙捐 三萬三千四百一十二元

第二款 當捐九萬九千元

官業收入 共銀元六十三萬四千零九十三元

第一款 官辦局收入 六十三萬四千零九十三元

雜收入 共銀元三百六十萬零三百三十八元

第一款 官物變價 二百三十五萬三千七百六十九元

第二款 官款繳還 二十五萬四千六百九十二元

第三款 罰款 二十八萬九千七百零六元

第四款 官款生息 三十五萬三千四百八十三元

第五款 徵收辦公費 五百一十二元

第六款 雜款收入 三十四萬八千一百七十六元

捐輸 共銀元二十三萬〇三百〇八元

第一款 報効 九萬七千四百九十四元

第二款 津貼 一千二百三十八元

第三款 國民捐 一十三萬一千五百七十六元

公債 共銀元二萬二千八百八十萬元

第一款 外債 一萬九千九百萬元

第二款 內債 一萬一千九百八十萬元

歲入臨時門總計三萬三千八百九十六萬六千一百九十七六元

歲入經常臨時統計六萬四千六百三十五萬八[illegible]一百〇九元

歲出經常門

外交部所管 共銀元三百七十九萬一千九百八十三元

第一款 本部經費 六十二萬零九百六十八元

第二款 出使經費 一百九十八萬伍千零伍十二元

第三款 俄文專修館 四萬三千一百四十元

第四款 各省交涉費 一百十四萬二千八百二十三元

（未完）

民國要聞

改組內閣之面面觀

▲熊總理之政見　有人赴東單牌樓二條胡同往晤熊君接談之下熊氏披露其政見茲撮記如下（甲）以超然資格調和政黨（乙）以寬猛主義使全國統一（丙）徵求同志担任閣員（丁）重要政員勸其脫黨（戊）厚集兵力嚴勦亂黨（己）廣求善策以開財源（庚）勉任短期內閣限以三月（辛）十月以前製定憲法

▲熊總理首重救貧　熊總理政策以救貧為救亡要着對于生利事業擬積極進行其餘如教育內務等署及所有一切粉飾太平之各機關或裁減政費或直裁停止專取消極辦法云

▲新閣員之討論　大總統對於新內閣人物雖已擬出多人誠恐國會不能同意有損個人名譽昨與段代理商議擬請兩院先開討論會對於提出之人表示可否以免大會時否決段氏亦以為然決議先函詢國會再行正式提出云

▲各都督之歡迎　日昨黎副總統來電對於熊秉三之任內閣總理絕對內閣歡迎以熊君不沾黨籍辦事自然持平驥後各政黨雖有齟齬亦可從中力持公論並謂即此次亂事如得熊君之任閣務不難迎刃而解熊君萬勿畏南力辭更望即日就任藉以發表偉策挽救危局云云其餘如豫粵直晉湘等省都督亦均有電來表示歡迎態度云

▲舊國務員之態度　現在國務員段祺瑞等昨在國務院會議全體辭職問題即由董鴻禕起草再定日期呈遞對於新任總理熊秉三君深表滿意態度故於今日全體趨謁熊君討問新猷現已各將本部政務分別結束預備交代云

▲美公使之稱贊　余（訪員自稱）昨晤美代使威理詢以熊希齡內閣貴大臣具何項態度可否略示威氏答云國務總理一席最難担任既須使本國人民及友邦信用其辦事誠實對於政務上之進行尤須負完全責任熊君前任財政總長辦事誠篤勇於負責為我外人所最崇拜者此次得任內閣深慶得人云云

國民黨最近消息

▲國民黨本部啟事　七月三十一號臨時大總統命令政黨行動首重法律近來贛鄂滬寧凶徒構亂逆首黃興陳其美李烈鈞陳炯明柏文蔚皆係國民黨重要之人其餘從逆者亦多抑僅黃李等私人行動態度未明人言藉藉現值戒嚴時代著警備地域總司令傳詢該黨幹部人員如果不預逆謀應限令三日內自行宣布並將籍隸該黨叛徒一律除名政府自當照常保護若其聲言助亂或藉詞唐塞是以政黨名義為內亂機關法律具在決不能為該黨假借也此令等因竊查本黨自成立以來專以鞏固共和尊重法律為宗旨此次贛寧事變純係個人行動本黨實未與聞特此宣布以免誤會至於黃興陳其美李烈鈞陳炯明柏文蔚等除名一節非大會不能決定惟期限甚迫不能召集大會因即遵令除名此啟

▲國民黨員之前途　據探聞云現在國民黨員頻遭切運勢難維持現狀綜合各方面消息黨中各員未能決定去就大約善後方針畧分數項（一）多數主張依然固守現形不行更動者（二）歸併政友會者（二）歸併集益社者（一）復活統一共和黨者等均有聲色其餘各人意見紛歧將來如何變化其形體尚無所聞知也

▲對於國民黨重要人物之態度　國民黨對於袁大總統除名命令業經遵令宣布除名袁大總統頗表滿意惟謂上月三十一日命令中所載之黃李陳柏諸人固不過特行例示以類推之南中有力者關係亂事者尚多若未實行除名則掛一漏百輕重失衡大非以表白心跡因之再使趙總司令轉飭國民黨以資遵行云

正式政府之產出期

據政界中人云正式政府之成立與否關係外交內政甚鉅大總統之意擬乎底南方亂黨後即由政府討論組織正式政府之手續併咨請國會速選舉正式大總統（一）可積極的整理內政（二）可請各國承認解決各外交問題在國會一方面多數議員亦主張參衆兩院休會後憲法起草委員專心討論憲法問題限於四十天內將憲法全部擬成由兩院開會通過後即選舉正式大總統大約九月內憲法可望成立選舉正式大總統之期至遲必在十月二十間云

憲法與總統之先後問題

憲法起草委員會現在天壇場定期開會討論憲法問題想憲法草案之告成大約應在一月之後惟正式總統之選舉果在何日頗在未定之中聞袁總統之意見在先舉總統以繫中外人心而期海內早見統一茲聞關於該二種問題之先後近來政界及兩院議員頗有議論紛紛之概試就各方面觀之在政府中人最主張先舉總統後定憲法之說在進步黨中則分為數派甲派則主張先舉總統後定憲法乙派則主張先定憲法之一部俟舉定總統後再定憲法之全部丙派則主張先定憲法後選總統但甲乙派俱有勢力丙派勢力甚弱在國民黨中則主張先定憲法後選總統者值然最占多數反之者不過極少之數人耳至政友會及共和黨則討論問題之先後者各占其半未有一定意見可以爲據云

▲拒姦被殺（北京）彰儀門外小井村某姓女年十五歲日前在地看瓜適傲活人老寧至此頓起歹心欲作贅數行為該女大罵拒絕某恐人知覺竟用鋤將女砍死仍扯衿據抱歸意行姦已棄尸逃竄此案已賊實在可惡

▲婦鬧事（直隸）昨聞大興縣王知事傷三班代理王雲亭票傳農婦張王氏因地糾葛來京控質詎該兩村農民因此大譁隨又聚集兩村婦女二百餘名一同來京至大興縣署內羣向該縣質問原告係屬何人該縣見此情勢非常凶猛並未告知原告係何姓氏該婦女等稱不得原告決不回家隨在該縣署內攪擾喧嚷叫該縣知事無法函請左三區及步警派兵彈壓至夜內該婦女仍不肯去王知事又面謁提督及左三區署長該婦等同與斜道至次日午後始行散去內容情形尚未得知

▲毆傷教民之交涉（直隸）京北昌平縣前有耶穌教民張德魁等在該縣西門內支棚宣講道義詎有無知土匪多人疑其引人入教遂日扭至避靖處痛毆而散該教民受傷很重昨由彼處教業與該縣知事交涉還不知如何結局

▲人道會之惻隱（湖北）此次贛省兵禍鄂省震驚現在連日接戰非常猛烈槍彈砲兩傷人必多漢口人道會總理胡石菴君爲之惻然近特邀集同志組織紅十字救護團前往九江戰地實行調查救護衆皆贊成茲已佈置即定於十五日搭輪赴戰線內調查救護以行慈善主義云

馮國璋之激論

天津來電云大總統國務院外交部蒙古聯合會武昌黎副總統各省都督民政長鈞鑒午密俄約前經參議院否認國璋於冬日通電各省協助政府速謀解決誠以我之財力兵力兩不足恃言論反對無裨事實長此遲延恐將來求如今日之結果而不可得今俄果棄置前議另提節畧以於要求無論所開各條變本加厲蔑我主權決難允認而彼從前提議之約我未交涉否認何能無端取消況我衆議院通過耶黎副總統敬日通電仍望外部婉商俄使速簽前約者時度勢權衡辦法至為允協國璋等極表贊同倘議院仍然執持政府快應顧全大局毅然簽約將來有以違法相令者竊願隨政府後公負責任事機危迫惟斷乃成謹貢愚忱伏乞鑒察馮國璋劉若曾肅

蒙旗暗通庫匪

承德熊都統電稱各該旗暗通庫匪圖謀內應請政府致意先事預防等情奉論交蒙藏事務局分行各該旗王公設法開導以弭隱患該局現已遵照辦理矣

龍濟光克復肇慶後之情形

香港電將軍龍濟光軍隊管轄肇慶府以下水路至後瀝地方並該河進口以內水路英國輪船沙南號駛往三水時軍隊開炮攻擊有一彈子飛越該輪船該輪不肯停止後遇英國戰艦護送前往三水云又一[illegible]一電略謂肇慶之役奪獲砲船一隻恐水師有爲亂黨煽惑者請速催李準赴粵水陸夾攻則廣州之克復尤較爲有把握云

商輪頻受炮擊

四日午前兩點半鐘駐廣州西江兩岸之廣州兵開炮擊鎮公司客船號岳魁者該船受傷頗重烟筒爲彈子所碎有一枚彈子從船面穿入機器房傷機器師之腕及一滾筒爲碎彈所傷搭客死者三人傷者五人領港人不知下落有云渠係失足落水該兵繼續開彈至點半鐘之久後該船漂入三水爲輪船號立坤者拖往香港岳魁係中國船又有陳烱明之兵開炮擊輪船號清平者搭客傷者二名中國人據云此兩次開炮皆因悞認該輪船爲載運龍濟光兵隊之船所致云

提議取消陳其美謝持張繼等議員及議長資格案

查浙江議員陳其美開會以來迄未到院前政府宣布亂黨罪狀該議員並在首亂之列議員資格當然消滅四川議員謝持以內亂犯被陸軍執法處逮捕經議長張繼保出後即渺焉遠引不赴去庭審訊亦未一次到會該議員果係無罪即應求審訊以昭坦白乃傳訊不到開會不到甘受逮捕僥倖保釋遁跡潜踪杳不知其所之其爲畏罪而逃殆已無可諱飾議長張繼離院數月滬亂發見後各報紙揭載該議長所謂討袁檄文所謂勸議員南下電文悖謬行動喧傳全國該議長不無耳目並未一字更正亦并無院回消息通匪倡乱殆成事實議長爲全院領袖本院爲最高立法機關去事關原[illegible]所[illegible]應知可否謹乃職納斯民於軌物乃逍遙滬上倡謀不軌放棄職守破壞大局長我立法預損奚似應與陳其美謝持等一併取消除議長由本院依法另選外咨請政府轉咨各該地方選舉總統監督通知各該候補員到院補充以重立法是否付公決（提議者）彭介石（附議者）高鳴恩　張瀛　等四十餘人

德國商界之活動

德國在華勢力異常暢達在人則或任顧問或充技師在物則軍器軍需以至各種貨物銷路發達大有一瀉千里之勢近時南中變起以來青島德商激烈活動頗爲痛快所有商家並關係者與本國往來與京津方面交通延及滿蒙聞大連地方德人往來倍蓰於常日熙熙穰穰尤足注目云

征北軍之大捷報

聞政府昨接征北軍前敵報告據稱我軍斥候隊頃在建安鎮西北格根廟及廬山附近與蒙匪一千五百名交戰適由洮南府派騎兵二營應急赴援左右夾攻遂大破匪衆獲此一捷足寒匪膽云云

天津國民黨之捕縛

據津報云初二日午後三時有巡警二十餘人前往津鎮河北大緯路國民黨燕支部實行搜索當時有若干黨員在內集議接報之下攜帶重要文牘望風逃遁在租界潛匿者不鮮旁近各處極其騷擾巡警等逐北捕縛十餘名已經解送京師云

批示

▲政政公署批示

據呈人丁田代表[illegible]呈草莊[illegible]

孫國增控報官田清丈委員並未認真查究等情是否屬實候令內務府辦事處轉行該委員詳查復奪此批

一明智齊等呈爲被據呈前報寬甸縣永甸灣溝金礦因地主未能兩允請將照費發還等情應將報鑛原舘詳銷所有照費庫平銀五十兩已飭還交仰即知照此批

讀者俱樂部

▲孫文[illegible]以國利民福爲口頭禪者也今竟禍國殃民可見其言不顧行

▲倡言二次革命老以宋案借款兩事爲口實問其國爲宋案借款否吾知禍國中三尺童子應亦能知其爲

▲逼袁退位過黎退位而袁與黎不爲所動於是轉而用勸則此次之暴亂猶曰非總統其誰信之

▲殺宋罪犯外時已有所獲今因亂事而逸吾知宋教仁有靈在九原下應亦太息痛恨

▲禍國之妖孽已離祖國而去政府行使政權自當無人掣肘倘猶不及時布置力求統一國民雖弱要亦以政府爲公敵爰政府諸公其勉旃（公言）

▲男子不剪髮女子之辮梳大頭其拗執不可[illegible]氣[illegible]轉[illegible]屬佳士惟惜其陋識國體之所在猶[illegible]於前朝之舊而無可救藥

▲議[illegible]日飲[illegible]醍醐灌頂於所議事無不面面俱到而猶有未洽者或不無迂儒出乎其中未受風流之習所致也

▲自由平等之說起而後天歸無端革命分子[illegible]分[illegible]遂[illegible]斯文掃地三綱背澁之嘆[illegible]歐美各國何嘗無父無夫特效[illegible]矯枉過正耳

▲現在各黨[illegible]烈分子[illegible]同通天教主門下牛鬼蛇神勢不能大好河山弄得四分五裂則其心終不快

▲當此風雨漂搖之際魚鱉蝦蟹亦從而[illegible]借勢[illegible]九州何一處是乾靜土良可痛矣（小狐）

▲妓女無情[illegible]宗有靈然則一般獵艷者每見妓女[illegible]色[illegible]欲諸罵直是罵自家祖宗耳

▲妓女[illegible]生涯以金錢爲目的苟[illegible]自[illegible]和合[illegible]佈施[illegible]茶焉挾[illegible]熱[illegible]自願[illegible]者他自由之[illegible]旁人何得[illegible]涉[illegible]有好事者必用大[illegible]之光陰[illegible]可謂侵犯人之自由者

▲[illegible]人生[illegible]女子[illegible]妓女乎如彼月[illegible]者[illegible]本不惡心更歛靈久[illegible]花[illegible]深[illegible]壓[illegible]實鑑家不足以[illegible]所能識其[illegible]方[illegible]金[illegible]議此[illegible]何來[illegible]必（律師）

小說

綠林之變相（二）

也未嘗不可　不過他仗着是本地方上一個紳士　銀錢富厚　很有勢力的　吃了虧後　決不肯干休的　到那時候兒　你老兄可就不能在這兒存身啦　羅夢道　那也不要緊　我本來就沒打算在這兒待着　我也決不能怕他　耿德文和我　我們是世仇　先頭我小時候兒　他父親就不喜歡我　逼着我出去　又想法子叫我進軍營　沒想天不絕我　我在印度那個炎熱地方兒　駐紮了十二年　眼下才得回來　我本來是不樂意在這兒住着啦　只因爲有我們老人家在着　所以我不能遠去　等到我父親百年之後　我必變賣出產到別處去了　那個人遂又說道　這個田產　是你老兄祖父留下的不是　羅夢道是　兒弟恐怕將來耿德文仗着他的勢力　還許要奪你老兄的產業　你沒看見他欺負南伯詩的事乎　那就是個比樣　羅夢道　恐怕他沒那樣權力　那人道吾兄要能敵住他就好了　今天我兄弟三生有幸　得遇老兄　可以彼此交接交接　兄弟就在這倫敦城內聖母村夜明街居住　第二十五號門牌便是　老兄往後有甚麼事　可以找兄弟來　我姓鄧名成　羅夢道　還沒領教吾兄貴姓　在甚麼地方　鄧成道　我倒沒甚麼事　好到各處辦點兒偵探的事情　爲朋友探聽探聽事　也就是一個私家的偵探就是了　羅夢道　看吾兄不像是警察廳中的人　鄧成笑道　我們辦的事　也和警察廳大同小異　請問老兄是某營的長官　羅夢道　我在標營九十九隊　當個都司　鄧成道　今天我和衆位　談的工夫可不小了　咱們隨便散了　我還要到賣馬塲兒去　挑一匹好馬　那一位同我去一遭　遂有一個人說道　羅夢兒先曾作過馬兵　最喜會相馬　羅夢道　兒弟可以陪着老兄去一遭　當時與衆人告別　二人一路說話　來到賣馬塲　就見馬匹擺得很多　鄧成挑了半天　沒有一匹很好的　遂跟羅夢說道　這些個馬裏頭　沒有甚麼好的　我打算先買他一個馬鞍子　二人說話之間　來到鞍子鋪　鄧成挑鞍子　羅夢在旁邊

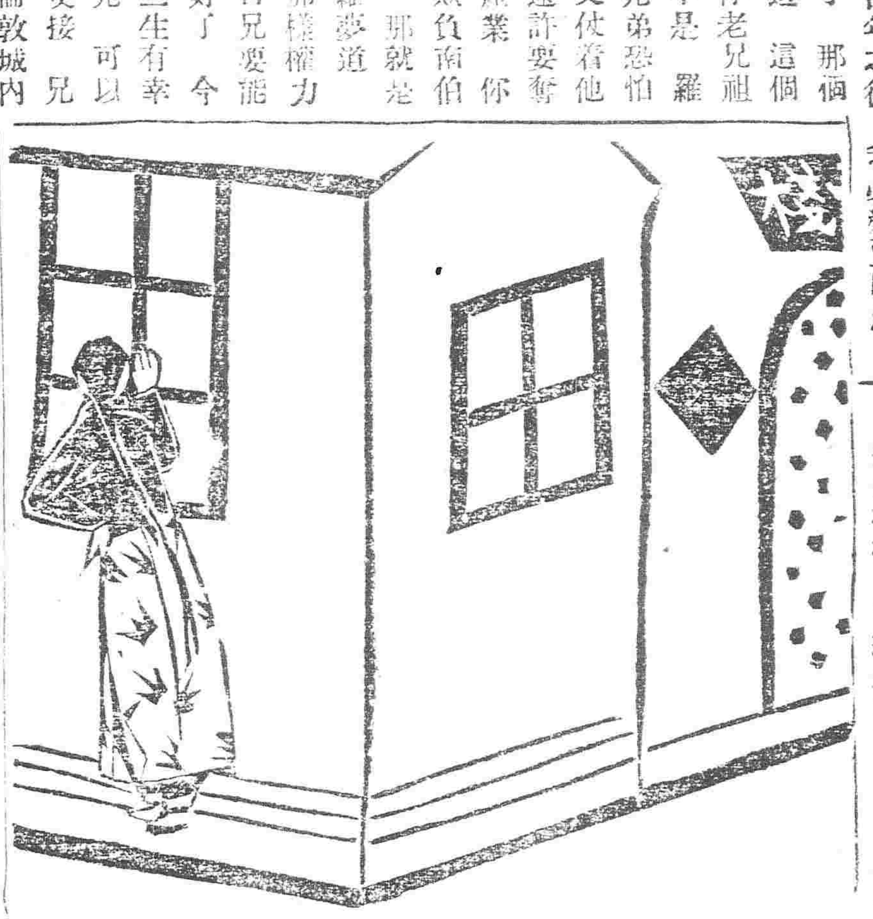

成的細棍兒　分量不重　做的很細　心中十分愛惜　說拿着這個東西　半夜裏行路　倒可以防身　一問價錢並不貴　遂買了棍子　和鞍子一同出了舖子　來到大街　鄧成道　今日吾兄心裏很不舒坦的了　像耿德文那樣兒的人　不過是個無賴子　直不必和他交接就是了　他仗着祖父留下那麼點兒產業　到處橫行　我們躲着他就是了　並非是怕他　不過是犯不上跟他費氣力　羅夢連連點頭　說吾兄說的話　實在是金石良言　初次相見　居然肯如此的開導　實在看得起兒弟　鄧成道　說遠了　咱們哥兒倆　改天再見罷　今日打攪的工夫可不小啦　羅夢道　那兒的話啦　當時二人分手　鄧成之事　暫且不題　再說羅夢一個人往家裏走　時當九月天氣　天還沒有很黑　順着河邊兒　過了小橋　遠過樹林　看遠遠兒籬笆兒　有一年輕女子　在那兒等候　穿着淺灰衣裳　拖着長裙子　臉上蒙着遮面紗　羅夢來到跟前兒　先行了一個拉手兒接吻的禮　然後說話　羅夢道　嬌娘讓你多受等了　實在對不起的很　嬌娘道　羅兒怎麼這時候兒才回來　莫非今天有甚麼事麼　羅夢道　也沒甚麼事　今天我父親不大舒服　我靜着料理各樣兒事情來着　所以晚了　嬌娘道　我想你上外頭　不但就是爲你父親的事罷　羅夢歎了一口氣道　說我的事　也不便和你說　和你一說　你心裏反倒加上憂愁了　嬌娘聞聽　不由一驚　連忙問道　怎麼回事　羅夢道　就是因爲耿德文的事情　嬌娘道　就是爲他呀　他實在可惡極　我在學校家裏　每見他來　我老躲着　沒想他狠心不改　老跟我行那無禮的事情　我拏他就不當人待　沒想他自己還不知道愧悔　羅夢道　他敢情與你還有這樣兒可惡的事情　我實在不能容他了　嬌娘遂又問道　你今日倒爲的是甚麼事呢（未完）

[illegible]合公錢店

本號開設在奉天大南西門裏路西路北　專爲各埠匯京匯滬　兌換洋圓銀兩　行鈔票匯　兌天津北海等處　電匯票匯銀

陳崇光大律師啓事

本律師前在國立法政大學畢業　曾任浙江第十地方檢察廳檢察官　玆由北京司法部領到律師証書　即在奉天高等審判廳登錄　事務所設在小西門大街茂林賓館　電話七十四號　凡有刑民

乾元溥金店

本店開設奉天銅行西銀行胡同　歷有年所　物質精美　售價輕廉　各界之歡迎　今不惜重資　修理洋式門面　聘請申津工人　製造五族應用各種花卉首飾　足金代[illegible]手鐲表鍊各樣手鐲

永清照相館

英商太古洋行
頂上洋白糖
保火險公司
東三省各處均有代理

是藥尚治紅白痢疾　中暑霍乱　痧疫等症　按症服藥　奏効如神　居家行旅必需之靈藥也
價　十錢　十五錢　三十錢　一五十錢　壹円
代售　奉天　井上誠昌堂大藥房

有法政學士自述因用腦力過度以致夜不成寐如何服韋廉士大醫生紅色補丸而得身體復原

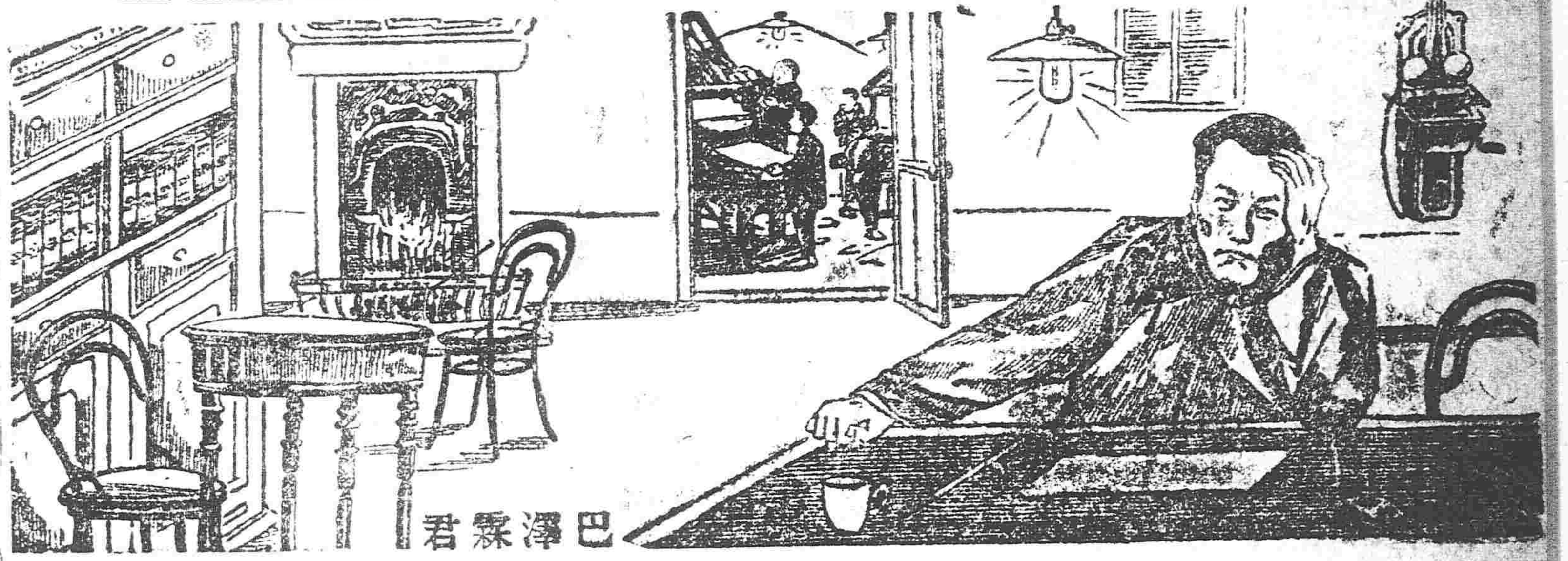

巴澤霖君

此圖表明黑龍江時報館總理巴澤霖君在齊齊哈爾公事房辦事之情形也　巴君爲法政學業　年領有法政學士文憑　前因用功過度　致患腦筋衰殘　夜不成寐之症　近嘗自述病狀　約畧如左云　余前在東京學習法政　因用腦力太過　以致成爲腦筋衰殘　夜不成寐之犧牲　延請名醫診治　殊無效驗　自覺腦筋失其天然之力　昔則用功甚有興趣　後則困苦不堪　夜間不能安睡　自維用功過度　身體永將衰失矣　正在憂急之間　適有友人過訪　勸余試服韋廉士大醫生紅色補丸　一瓶甫罄　即覺大有轉機　接連服之　未及兩月　腦力復原　夜能安睡　今則身體康健　遠勝疇昔矣　中國各省凡用腦力之人　嘗有來函　不知所患之症　大都相似　皆服韋廉士大醫生紅色補丸而獲巨益者　已不勝僂指　又有患　氣衰　風濕骨痛　筋腦衰殘　胃不消化　陽萎不舉　血薄　山林瘴氣　以及婦科諸症者　亦莫不如巴君之同聲讚揚韋廉士大醫生紅色補丸所造稠紅潔淨之血　治疾之奇功也　是丸中國各處商店凡經售西藥者均有出售　或直向上海四川路八十四號韋廉士醫生總藥局函購　亦可每一瓶洋一元五角　每六瓶洋八元　郵費在內

DR. WILLIAMS' PINK PILLS FOR PALE PEOPLE

閱報諸君不費分文可得贈品
本局新編精美小書一卷　名曰中華藥囿　之最有裨益　內載中國近年最要之歷史　並附一千九百十三年之月份牌　諸君可向上海四川路八十四號韋廉士醫生總藥局函索　自當寄奉　不取分文　務請今日來函　勿失此機

頌西豐監獄官看守長之德政

爲有德者不敢忘　惟有恩者不敢忘　惟自余君文周林君伯岩接事以來　急將舊弊盡除　仍照新章法律　先將屋內洒掃潔淨　次則犯衣勤洗　食物必須檢點　刑具必遵法制　並不濫用　實重衛生　逐日演說新章法律　我等頓然茅塞已開　多受一番之教育　也使我西豐庭解草生將無訟獄之人矣
西豐縣拘留所衆人等具

法廳專制

安東五鄉三股流譚兆義去秋七月間邀公衆來人價買周之德房地一處　經理半載　毫無別故　茲因周之德赴北邊外走後　忽於今春日張連德聲稱周之德尚欠典價洋二百餘元　聞張某串通乞丐李仁王天福僞造典契　至三月間張某強硬此　本鄉議員報告自治會　調驗與契　查譚兆義與周之德兜價分協　係在張連德家寫立文字　事完與張某並未言有當契　作飲饌開銷　彼時張某張連德洋二十五元一串　其周之德自住自耕之產　直接賣與兆義　並無出典各情　按此串確係僞契　即無扣留　不許再行取贖　張遂來埠在法庭起訴　兩個餘月並未准理　後自稱已託人運動　現在果然准理　不但准理　而尤和致認兆義被押追繳　與借及百家之長　議員等到廳分訴　而法官即斥以野蠻語言　議案無効　萬出無奈　只得登諸報章　以懇公論
譚嘉會啓

盛京老福順堂天下馳名

▲頂上神效治痔散
此藥考驗成方　尚治諸般痔瘡　勿論遠年近日　久病新發　內外痔漏　以致腫痛　或作癢起　或成瘻日久膿血淋漓不止　痛疼不可忍　大便帶血　皆並治之　此藥每瓶洋價一元

◀各省寶藥處▶
北京□源號　駐操營倴升當　復州德益厚　呼蘭河人和成　定州巨興恒　義州寶增湧　鐵嶺永慶生　安東復裕恆　巴彥州義知隆　安東縣玉合福　遼陽同義合　張家屯慶成湧　昌黎縣天增源　撫順永茂玉　營口公茂棧　錦州洪興德　金州永順盛　田莊台福昌和
新民府慶興當　錦州萬隆當　寶坻德昌號　遼陽州元亨號　河州順發合　龍王廟作興號　廣寧慶興源　昌圖賓聚源　哈爾濱福泰衣莊　懷仁縣聚生永　寬城子天合慶　營口雙盛泰　朝陽興盛當　營口同盛春　公主嶺德茂隆　大連溝玉順棧　寶天保裕泰　通遠堡源通厚　景河河坡裕玉
永陵街天興元　旅順口福慶和　張家口晉川店　鐵嶺安縣利源達　大孤山利升鴻　八角台源永台　大東溝德興合　東平縣復興台　法庫門永盛德　本溪縣永順號　懷德縣世昌隆　哈爾濱永德堂　蓋平縣同合利　新城府泰興　臨江縣東和長　遼中縣公順當　熊岳洪興裕　磐石縣恆興泉　冷子堡天興和
金州天德昌　哈爾濱套街公益當　中後所大順號　岫岩州協盛業　烟臺益成號　唐山芝蘭香　開原豫豐長　牛莊城益興福　鳳凰城益興成　朝陽坡福聚成　牛庄州興合隆　雙城堡泰玉號　錦州窰公合玉　寧子亭華縣德慶湧　鐵嶺平子德恆昌德　金家屯豐元慶　哈爾濱海林永盛
興和河恆興記　山海關臨昌隆　榆樹台恆昌合金　大連天合祥　吉林興天合　錦州育發祥　西安縣廣昇長　通江口美孚洋行　八角城玉成合　三化姓永春當　通化縣源盛東　石頭城復盛湧　西豐縣同順隆　山城子合成盛　遼中分鎮德昌　臨河鴻泰　農安縣同德茂　盤山縣發合
天津　長春　北京　鐵嶺　盧臺　北井子　新民府　寶貴街　卜龍天合　千金寨　海城　伊通州　留守營
老福順堂遷居大南關大什字街西新式樓房便是

▲加料蓯茸甘露藥酒
此酒專治男婦左癱右痪　半身不遂　口眼歪邪　筋骨麻木　腰腿疼痛　腳膝無力　手足拘攣　中寒腹痛　心胃冷積　小腸疝氣　九種心痛　五勞七傷　六聚七瘕　八痞九痞　等症　如飲此酒　涓滴入腹　立見奇効　每瓶銀元四角　大瓶三元

▲頂上虎骨熊油膏
本堂精製此膏　善能舒筋活血　追風透骨　腰疼腎痛　手足拘攣　周身麻木　四肢不仁　癱瘓痿痺　肢體不能動轉　一切跌撲損傷　瘀結痞塊　臍腹冷痛　小腸疝氣　貼之神效　眞蓋世第一良方也　每大張價洋六角　小張三角

▲世傳蓯茸百補丸
此藥專治先天不足　後天不足　五勞七傷　腎虛諸症　一切腰痛　腿疼　四肢痠困　足不任地　膝冷如冰　陽痿不舉　舉而不堅　精冷精清　不能種子　房勞過度　夢遺精滑　面黃肌瘦　耳鳴　小腹冷痛　一切腎命虛寒等症　服此最能保護身體　添精補元氣　添精神　悅顏色　益腎壯筋骨　興陽種子　健步輕身　每大瓶淨藥二兩　價洋二元五角　附售洋五元每小瓶淨藥一兩價洋二元

▲清胃止痛化積丸
此藥專治男婦心口胃脘諸般疼痛　鬱氣脹滿　飲食不消　胸脅倒飽　吐嘔惡心　寒積痞塊　肚腹乍冷乍痛　時發時止　及中寒腹痛　脾虛泄瀉　四肢浮腫　疊服難消　一切酒積　寒積　氣積　多年痼疾　經久不愈　隨服即發　如服此藥　即能立效　除根永不再犯　每付二丸　姜水送下　每一付市價二元　六角　每封十付　售洋五元　半封五付二元五角

▲官驗專門咳嗽藥
李醫祖傳成方　咳嗽藥專治五勞七傷諸虛百損　無論男婦遠年近日諸般咳嗽　氣喘痰喘　睡臥不寧　胸脅刺痛　飲食不進　服此藥即可立効除根　不但當年好病　能保明年不犯　實有神効　每付二丸　病輕者二三付即愈　此藥每付售洋八角　一封十付價洋六元　再有病愈剩藥均可退回　立時按藥付錢　決不食言　現今咳嗽藥俱多　虛實不分　諸公賜顧者　千萬認明農工商部發給鶴鹿商標　再者敝號藥包內均有官發告示印

北京農工商部立案　准其專售　並發給執照　得享一體保護之利　奉天勸業道　奉天警務局立案　賞發告示　禁止私行冒濫　俟予該號指名究辦　決不寬貸
照得商民人等知悉　自示之後　不得再有假冒圖利　徒魚目混珠　冒濫假藥　以後不准　並有奸商故行冒濫　一經查出　隨時送究　勿違切切特示
醫學研究所考驗方藥精奇　准予立案專售
奉天商務總會立案註冊　咨行各省商務總會分會一體嚴加保護　如有無恥之徒假冒

奉天志仁堂專售雙層化積膏

夫積聚一症　緣由氣血凝結而成　病雖小而世人患者實多　其症屢無定　或在胃口及兩脇下　或在肝經及小腹等處　有因寒因氣疼痛　兼有因血瘀氣滯疼痛者　有飲食前後疼痛嘔吐不食者　有晝夜疼痛氣息短促者　種種不一　甚至經年累月　苦楚難堪　即醫界中藥品雖多　率皆攻寒止痛之小效　終未有化積消瘀以除根株者　大抵皆由藥品叢雜　而於積聚一症研究未得其諦耶　鄙人專於斯症　博採中西醫理　悉心研究　數載始得特別方針　本堂秘製此膏　效驗如神　凡貼此膏　勿論何症　三五日必見奇效　誠爲濟世良方　藥中之聖品也　所治病症與貼法列後　治病專貼男婦氣積　血積　寒積　食積　茶積　酒積　心胃疼痛　胸膈膨滿　氣逆不舒　噎膈反胃　嘔吐不食　氣臌　水臌　痞塊　赤白痢疾　大便溏泄　小腸疼痛　筋骨麻木　手足不仁　腰腹久痛　年久痼癖　男子腎虧　遺精　潮濕　白濁　婦女經脈不調　午後發燒　血瘕　血寒　赤白帶下　子宮寒冷　久不孕育　産後瘀血作痛　兼貼小兒乳積　食積　痞積　疳積　飲食不節　脾胃失調　過食生冷　停滯腸胃　宿疾不化　腹内作痛　肚大青筋　偏墜　痢疾等症　貼法　此膏因係兩張洛成一貼　故名曰雙層化積膏　隨帶紅白藥面兩包　其膏藥因何必用兩張　緣爲紅白藥面各有效力　如貼之時　先將膏藥揭開一張　將紅藥面撒於膏藥中間　貼於患處　次再揭開膏藥一張　將白藥面亦撒於膏藥中間　附在先貼之膏藥背面以上　即是雙層貼法　至於藥面效力　各有分晰　所以先用紅藥面爲引入肌膚之先鋒　後用白藥面爲接應驅病之救隊　兩張加貼　似如聯軍進行　則併力奮攻　搗其巢穴　方能操其必勝之權　古云用藥如用兵　醫法亦如兵法云爾　孕婦忌貼　此膏每份兩張　藥面兩包　合洋四角

各城代售處
山海關德隆公　錦州益興公　奉化縣富盛泉　岫巖興聚和　復州德益厚　鐵嶺福合盛　義州寶增湧　五站富盛鍋　遼中縣永升當　東平縣三文錦　營口義興成　法庫廳廣升昇
吉林洪順源　本溪縣德慶長　海城縣同春茂　通江口美孚洋行　公主嶺福德廣　莊河德隆棧　孫家台全裕永　遼陽天合正　西安縣廣昇燒鍋　安東縣東益增　新民府福賜生　長春文孝堂
昌圖府萬發和　大連福盛號　蓋平縣恆昌德　牛莊天合福　千金寨福順增　開原豫豐長　八面城順興當　西豐縣鴻興湧　懷仁縣興德東　鳳凰城恒意德　懷德縣大順昌　撫順縣天增源
本號開設奉天省城大東門裡　主人高警堂啓

特別廣告

路槐卿啓事

王可閣兄鑒現寓何處請至敝寓一談

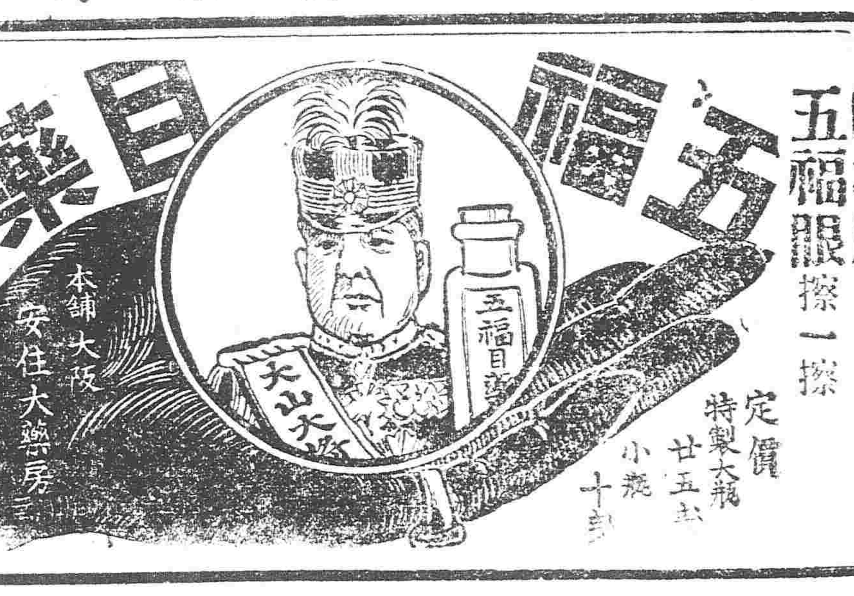

陸軍軍醫監總監橋井方戸塚山本兩海軍軍醫總監證明

衆位把這大山元帥招牌五福眼擦一擦

定價 特製大瓶 廿五錢 小瓶 十錢

精的人不必說了就是那未和眼睛人無論什麼人每天早一一擦擦這個五福眼藥眼睛兒定很清爽的衆位買的時候實總要說明白

各地大小藥房均有出售

大雅樓京蘇菜館

本館特聘京蘇超等名司專辦中外大菜酒席嘉餚旨酒山珍海錯零點碗菜各物具備敝館不惜巨資精造樓房開四面窗朝得清氣午可避暑晚能納凉烹調得味供給週備務祈門賢主嘉賓飛觴醉月請移玉至平康里二街口便是

中國電話分局七號

本館謹啟

招租

大南邊門內色家胡同住房一所共七十間一併出租如有願租者向該院入色宅詢問便知有買者亦可 色宅謹白

大連臭水屯泡子涯

小野田洋灰公司大連分行

關東都督府　南滿鐵路會社　賞用

本分行每年製造數　百萬餘樽

總代售處　三井洋行

山口運輸公司

敬啟者本公鐵路省神戸設立歷經有年兼代客商轉運貨物糧石繼後北痛令司振興敝公司特於大連開設門面以及各站均有支店祇因牛家屯站櫃頗於街內遙遠以致諸君辦事往返不便是此今在營口老爺閣街重新設立門面至於各城運送貨物上下均甚順妥遠近皆可易辦如蒙賜顧請為面議

大連市監部通

支店出張所在地　長春、公主嶺、四平街、開原、鐵嶺、奉天、遼陽、牛家屯、西營口、旅順、設

左開各支店設在專用鐵路枝條

長春　公主嶺　四平街　開原

現在一 四粒之黑兒補

▲腹痛不止之時

▲瀉肚之時

▲過食過飲致須吐出及

▲因時令因食用致病之時即

▲酌量其服用

四粒之黑兒補

▲一切苦痛直行消去

腸胃且能健全

▲經病二粒即足

▲重病不過四粒

黑兒補由於宮內省侍醫拍村博士之指導以最新機器而為極精察之調劑故其効驗甚宏即久藏之亦無風化潮解之虞服量甚少易於飲用且便於携帶決非他腸胃藥之所可擬倣者由乎實乎親其功効不難判斷蓋黑兒補者並非自行贊美一經服用即見真正効驗

▲肚腹疼痛 ▲食傷 ▲伏暑泄瀉 ▲犯節氣 ▲水土不服 ▲紅白痢疾 ▲霍亂吐瀉症 ▲絞腸痧氣 此外一切痢疾肚痛症當初起之時速服黑兒補立可免患如已成霍亂一服此藥足能除吐止瀉定痛可保元誠有起死回生之奇効轉危為安之能力

東京日本橋區本銀町

本舖　津村敬天堂

養腎內補丸

人生於世以身為主身體强則百事可作身體弱則一事難為可見身體之强弱一生之榮辱係之矣所關不綦重哉然往往人多失於檢束或思慮過度心血暗損或讀書過勞腦筋受傷或用力過分害及四肢或放縱情慾虧於腎水倘於此不求保養之方實難期有健康之一日本主人心存濟世不忍坐觀是以博採東西醫理悉心研究數載始得病是之真諦遂治一養腎內補丸聊作救人之寶筏藉以供諸斯世也夫是藥均係真正材料効力甚大有病者服之固有除沉疴之功即無病者服之當更臻健康之効如先天不足氣血兩虧神倦體疲腰腿酸軟胸膈膨脹脾虛胃弱氣短痰多勞傷失血下元虛寒陽痿不舉精薄無力手淫失精調養不良其他諸勞百損五勞七傷等症無不奏效如神諸不信者嘗試之知余言便之不謬也

定價
三十日分　金貳圓五十錢
十二日分　金壹圓十二錢
五日分　金六十錢

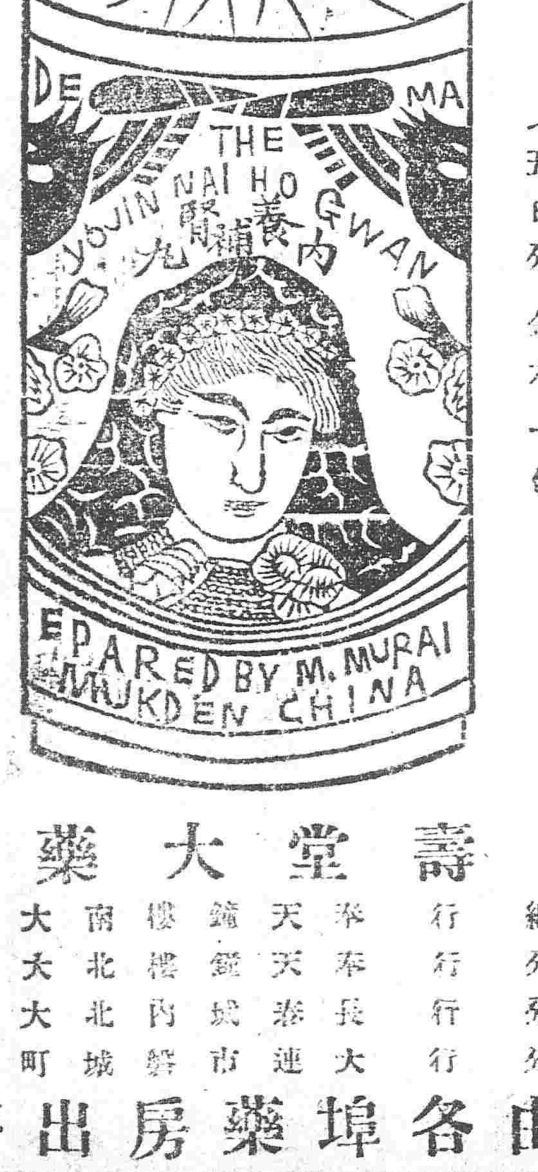

定價
三十日分　一打　金廿五圓
十二日分　一打　金十二圓
五日分　一打　金六圓

延壽堂大藥房

總行　奉天鐘樓南大街
分行　奉天鐘樓北大街
分行　長春城內北大街
分行　大連市磐城町

由各埠藥房出售

EAGLE BRAND　GAIL BORDEN

鷄鷹牌　精製　鍊乳

到所設有代賣處

東京尾澤製

全治水

癬瘡神藥

世患癬瘡者不少、外如疥癬、癢痒不堪、蛇皮魚鱗、濕膿黃水、或田白膿、其頑不可忍其性頑固、有久年不治之症、治即不見全治者、若有如是難治之癬瘡者、速用本舖所製全治水、可以上久年之癬、此藥乃係本家秘製、內外馳名、專治濕患濕癬、陰囊癬、牛皮魚鱗、黑斑雞嘴瘡、疥癬繡毬風、羊鬍瘡脫髮、紫白癜風等一切癬瘡、無論男婦老幼、不拘遠年近起、俱用此藥塗附患處、輕者五六次而愈、重者亦不過四五瓶絕無再發此患、雖多年惡癬、亦能斷根、百試百驗、一無所誤、真癬瘡除根之靈藥也、

奉天城裡鐘樓南路東

長壽堂大藥房

發售所　藥種賣藥商　醫療器械

發行目錄　自運自製東西兩洋丸散膏丹藥劑醫用藥材「藝用藥料醫療器衛牛材料胰粉牙粉等雜貨一切俱全

正隆銀行

本行除照一般銀行例[illegible]切外尚注重各項事宜如左
一凡有辦理存欵務以親切[illegible]
一所貸及匯兌事宜務主簡捷以[illegible]
一放款將各種公債票為抵押者[illegible]外從廉
一日種公債票照市價從優交易
一兌換金銀小洋事宜照市價格外公[illegible]

中日合辦

總辦　安田善三郎

大連大山通　電話長六八一番

旅順鎮江町　同分行　電話長一一五番
營口元神街　同分行　電話長二一二番
奉天小西關　同分行　電話長日二五二番
長春東斜街　同分行　電話長六一〇番　電話滿二一七番

萃華新金銀樓

本號開設奉天城內銅行西銀行胡同路北向南門面已有年物美價廉久蒙各界諸君惠顧今本樓特由各省聘請優等名師研究五族應用時式花卉各種首飾盃盤器皿無不精巧專造足色赤金代質手鐲表鍊子各色手留子民活一概俱全保管實足十貨格外克已覆倫回換不拆不扣童叟婦女無欺諸君賜顧者請認本樓金字牌匾無悞

中國電話六百二十三號

本樓謹啓

奉天鐘樓南　電話四二番

▲本報編輯部啓事一

本報現擬添聘吉林哈爾濱訪員各一員如有能知各界重要消息願充本報訪員者請即開明姓名寄信處投稿三日合郎函訂不合恕不作覆

▲本報編輯部啓事二

各城訪員均鑒　大稿多不按日郵寄每有擁擠不敷之患自後務請每日將各界重要新聞交郵寄來不勝盼禱之至

東三省新聞

▲奉天▼

●福島都督來奉　旅順關東福島都督因有要公須與張督面商故于日昨將電致交涉員于君雲章准于九號晚六時乘南滿流車來省于君接電後即預備前往車站迎迓云（晚）

●取銷勤務督察處　警察廳督察處原設在大南關集姓市胡同某官廳地址日前已裁撤督察六名歸該廳長將所餘之督察員四名調歸本廳差遣以資劃一而節經費其督察處即行取銷云（洪）

●二十七師試演機關砲　陸軍二十七師師長張雨亭以該師新由禮和洋行購買機關砲六樽能否應用無從揣測故於九號上午六點起至十二鐘止在西下窪子地方演習射擊函請警察廳轉飭該處居民毋恐云（洪）

●委任教導團團長　日前公署召集各師長會議以軍人無教育智識資格使不完全當此鼎邊多事之秋培植軍界人才須從教育入手聞已委任講武堂步兵科教練官于征君爲教導團團長諒不日即可開辦云（祿）

●軍務課長易委　部督府二等參謀官熙洽君此次戒嚴命令頒布後運籌帷幄極中肯綮近因軍務課長出缺聞張督已委任熙君補充矣（祿）

●裁撤各縣第二科　張督日昨通令各屬署謂本督自接財政部飭減行政經費電文後連日在公署開會議決將公署人員酌量裁減外並將各縣第二科一律裁撤該科所有事宜均歸第一科辦理第三科改稱第二科以資撙節而維財政云（照）

●簿記研究會開會誌聞　簿記講習所學員張爾濟劉雲階等組織簿記研究會已誌本報茲聞該會于昨日（八號）午後二句鐘假五族共和聯合會開成立大會到會者計一百五十餘人首由臨時主席陳君希援報告開會宗旨並云此處地方窄小人數太多天氣炎熱不宜久坐嗣後仍假法政專門學校開會時間定每日午後二時至四時俟考試畢業後改長期會爲臨時會每月召集一次使本會無解散之期雖由各學員次第演說並公同研究進行方法直至四時半始振鈴散會云（照）

●成警長率警剿匪　鄉鎮警務長成捷三君昨接北路區官報告該路管界四龍灣地方近有大帮胡匪五十餘名到處槍掠該路巡警單薄不敷分遣請速派警勦捕當經成君率領馬巡六十餘名馳往協同該路巡警攻擊胡匪遂四散逃竄云（洪）

▲營口▼

●陸軍派遣密偵來營　省垣陸軍第二十七師張雨亭師長近以南北之戰至今未已並復擊散之匪徒乘我國多事之秋難免不潛伏各地嘯聚思動營口爲水陸交通之巨埠更當嚴切預防以杜禍患現張師長派有暗查七名來營秘密偵探倘有涉及嫌疑者即時縛捕質訊以辨眞僞云

●鹽務局員舞弊　鹽運司鄧孝先司使委派沈學昌爲錦縣局長該局長係前清已革州縣滿腹黑腸一雙辣手近在該屬地方截留車票勒索灘戶種種弊端不堪每舉經該處灘戶金某高某周某等於日昨在運署呈控適逢使因公外出未得呈上吾想沈某雖百計彌縫要亦無以自掩矣

▲安東▼

●馬路交涉　中日爭持虹橋地址已交涉數次至今尙無頭緒故該處住戶之門牌尙未釘定日開租界工程司修大橋馬路而向東多修數丈經外交員王孝綱向日領交涉此馬路多修在中國地址者甘願認價而日領事亦未允准云

▲鳳凰▼

●斬決鬍匪　日前五區巡警在該管界內拿獲胡匪孔兆福一名未幾又經七營防軍獲住胡匪王某等三名經馬統領迭次審訊均各供認不諱於月之六日晚六鐘時一律綁赴市曹梟首示衆云

▲錦縣▼

●二十八師將派隊到錦　縣行政公署日昨接到二十八師命令由該師派往錦城馬步隊三營以備分發錦西義縣綏中寧遠各鎮駐紮預先派員知會定於七號到錦業經縣知事轉知警察事務所預備車輛駐所派警屆期赴車站迎接云

●協領署遷移舊址　協領公署日前接到奉天行政公署命令爲西路觀察使業經實行裁撤所佔地址原係該署辦公之處仍行移回遺址以便另行公用聞不日即將遷移舊址云

▲鐵嶺▼

●日軍定期演砲　駐鐵日本陸軍聯隊定於月之十二日在帽峰山一帶實地演習火砲是以森田領事照會縣署出示曉諭該處居民無庸驚恐惟行人不得誤入操場地點致蹈危險云

●公舉預警總長　本邑各鄉已將預警槍械領去至今尙未將預警辦起是以各界公舉孟君述先爲預警總長於月之八號赴各鄉催辦務期早日成立云

●保守礦產　縣署現奉公署訓令內開礦產國有部令所載私租私押例禁森嚴鄉民無知每有私租私押或私賣與外國人者一經查明從重治罪以重礦產而保主權云

▲開原▼

●早知今日悔不當初　李祥麟誤控商會董事韓象乾經人調處治席賠罪已載前報聞李祥麟對其友人云商會之風潮委因鄙人按月取納會金不公激動衆憤遂致被排出會嘗疑韓象乾從中煽惑擬將韓告倒再行回會藉留顏面詎料不但不能將伊折服反致治席賠罪許多金錢仍未達到回會代表之目的實屬不够顏面早知今日悔不當初矣

●巡差盡職　稅捐徵收局南關分卡巡差李福禧查捐稅頗能認眞昨有大車拉運洋火十餘箱前往西豐路經南關分卡查驗貨票尙屬相符該李福細加檢點竟查出破綻雖係洋火木箱內裝確係烟捲知其有意偷漏當即將箱捲開驗看共裝煙捲十一萬餘支詢其由何處起運因何不稅據稱伊係西豐三合誠櫃夥此煙由孫家台三全發購買實係希圖省稅等語遂經該卡送交城局罰辦嗣經人懇說除納正稅外按三倍罰懲了事云

▲遼源▼

●進步黨開會誌盛　遼街進步黨支部於八月二號在萬豐源開全體大會首由副部長協君升三登台演說報告改組一切手續及應辦事宜併發明黨義仔細陳說無微不至涖場者約有一百五十餘人由是觀之厥後該黨當必占優勝云

●巡長擢升　遼源警察一區巡記長史景棨任事勤愼熟悉警務此次三所巡官因案撤差經警務長陳星斗君以該巡記長升任藉資鼓勵所遺之缺着辦公處書記楊長春升充云

▲長春▼

●營業稅丟少巨欵　長春營業附加稅自開辦以來並未有人淸理賬目及欵項等事現被城議會查明數年來共虧欠公欵二十三萬有奇業將已去之劉會計之弟看管勒令將其兄房產地照交出並有令其薦保人（商務會）如數賠償至於究竟如何容訪再誌

▲德惠▼

●由知事去任之榮幸　前知事由升常君奉調進省議參兩會爲之豎去思碑小留數日曾誌昨報四日經各界備辦妥洽于五號設宴餞行並送萬民袍袢一套萬民傘兩架大旗八對木匾兩架豎去思碑一座於署前六號晨刻由君起節鄉民父老攀轅脫靴者數百人全體議員聯騎送行至張家灣車站登流車南下若非賢能廉吏曷克臻此

●商務會改選總理　商務分會總理選舉當君一年任滿遵章改選聞得票多者爲裕盛長執事姜君鳳岐當選爲總理其次彤同義合毛君廷弼萬順合華君國棟選君正赶現辦交代不日接收視事云

●共和黨定期開籌備會　共和黨長春支部委任趙雲峰君赴德惠縣組織分部已誌前報茲聞趙君聯絡議員馬君予紳議長劉君俊三及紳商學工各界數十人已籌有端倪定於八號假議事會開籌備會以備定期成立礎商進行手續云

▲吉林▼

●自治界歡迎視察團　省教育歡迎視察團已誌本報茲聞七號下午一鐘吉林縣勸學所教育會兩機關共同歡迎教育視察團是日到會者三十餘人由勸學員長劉樾萱君縣教育會正副會長劉君靄峰周君服九三人主席首由劉靄峰君報告云今日本會開會歡迎教育視察團諸君我吉林教育當此萌芽時代將來教育發達均賴視察諸君之提倡即請署原幼文君起立答稱弟等此次示大旨以廣聞見云云視察團遊東期限異常倉卒所經地方停駐未久於教育之見聞亦屬寥寥非覺愧見同人惟此次到東該國士大夫極表歡迎告以彼國農工商學之所以能如此者均賴考察西國政治之力云云該國學校以道德爲前提以養成軍國民之資格爲宗旨凡中學以上學校均有槍操一門視其操法嫻熟甚爲可駭中學以下學校課程異常嫻熟而師生之感情亦非常親密不但教育如是工業亦甚發達由此以觀我國教育急起直追猶恐不暇寧可視爲緩圖況工藝發達亦無不視教育爲標準然官吏既不能提倡而學界諸公不可不圖謀進行今國勢之盛衰種族之強弱均關教育弟等忝蒙推舉遊東於教育之見聞甚屬寥寥然往者已矣來日方長將來教育實不能不竭力進行今日時間倉卒謹述梗槪一俟報告書撰妥再當詳爲供獻云云時已三鐘遂振鈴閉會

●農林部令選人參種　日前縣署奉民政長訓令准農林部咨開案准外交部公函稱云接准美衛使函稱准本國農部函請貴國農林部將滿洲人參種子見賜希轉達等因相應函請貴部查照有無此項人參種子即見復以憑轉復該使等因到部查交授種子原係通例本部應予贊成惟此項人參爲貴省特產應請貴民政長轉飭所產區域精選優良種子寄送來部以便轉達此咨等因除令長春道照外合亟令行各縣即便查照精選優良種子呈送來省以便彙寄

●救國社實行救國　本城救國社同人等以東省版圖日促外人拓地動輒以數千里計毀壞界標私移界牌之事實層出不窮辦理外交人員又多未能親歷境界僅憑輿圖所載漫爲交涉每經一度之談判不特已失之地不克索還而未失之區亦發生無端系屬之疑問麼地辱國莫斯爲甚現擬由社中派員前往沿邊一帶將界務情形詳細繪成圖說並將屬我國主權之地點找出最詳確之証據除分刊各報外並通知各國一律備案以免將來再發生賴界糾葛昨特請公署發給護照以利遄返云

●商會抵抗大理院解釋法律之不是　商會昨電北京國務院工商部司法部略云茲奉吉林民政長令開大理院陽電內開人以銀或物之市價賭賽高低與買空賣空旣係一事則自應以賭博論罪等因奉此商會研究似此法令顯如前淸時代專制秕政則於民國商界習慣法大相抵觸即論吉省金融澀滯官帖不能行使省外商界貨需苦於週轉不靈故仿長哈設期羌帖市規定先交押欵臨限收交現貨原爲補助經濟圓滑以冀商務起色兼查各省商務繁盛之區買賣期貨到處皆有半屬營業之行爲並無犯罪之意思今令加入刑事範圍以內實逼商務從此一落千丈前途不堪設想且考歐亞商法而投機營業猶爲法律所不禁倘投機營業有侵害公安者國家有禁止之律尙無治罪之例吾國法律尙未完備商法猶未起草今若不審禍伊胡底但吉省期貨若謂與買空賣空係屬一事非徒於商務部分障礙不移抑且於共和政體影響甚大惟仰大部迅速質問大理院審愼解釋適當以免商務後累群情惶駭云云

●請提官糧　吉林縣官倉處因該倉應征三道嘎查里官糧百餘石全數爲舒蘭縣扣留變價動用昨特呈請吉林縣請本倉全年收入糧石數目已經公署報明國務院立案此項官糧之用途除按年撥歸會濟留養兩所及八旗俸米孀婦恤養糧石外餘皆存儲備荒吉省貧民一綫生機胥於此區區之食米是賴如舒蘭縣可以任意截留本倉此項官地分在伊通樺甸各界地方則該縣等亦無不可援案截留既與報部數目不符亦與倉儲性質背謬請飭舒蘭縣將截留官糧如數解省以符定章

●雨水不調之損害　月前大雨兼旬四鄉沿河地畝半受沖淹人多苦之現屆伏暑天氣炎熱正爲禾稼發展軀幹之際雨澤宜勤乃不雨已逾兩星期寒暑表升至九十餘度空氣異常乾燥隴畝之上並無分毫濕氣大江水量頓減有由淺處徒步涉至南岸者輪船亦不能行駛有農人自鄉間來謂鄉間未遭水淹之莊稼甚是豐茂惟半月以來無雨頗覺旱乾所幸幹葉陰濃遮蓋壠畚加以晚露滋潤潮氣上升尙可敷衍然當此酷暑質以數日一雨爲最宜不惟禾稼稍穎發展且穗頭亦能壯大現在各處農人均望雨如渴云

▲賓縣▼

●保國分會不日成立　京師五族少年保國會會員靳品階君前在北京總會領來章程一份鈐記一顆擔任辦理賓縣分部事宜聞靳君現已組織就緒擬於日內即可開成立會

藤田洋行
工廠機器、工程材料
五金雜貨、一概俱全

藤田洋行支店
金多銀表、寶石首飾
東西洋貨、一概俱全

奉天小西邊門裡
藤田洋行鐵工廠
諸機器設計製作、鋳鐵鑄鐵工作

▲琿春▼

●譽揚巡警

琿春縣參事會咨縣署云按照地方警察之作用原以維持公共安寧秩序保護人民之生命財產爲唯一之職務溯查琿春巡警之成立數年以來官警之力服勤務緝捕之出力與不出力者向未登記功過簿爲預備賞罰之張本以致數敎之功過概行湮沒各該官警之出力與不出力者等且所有從前之力服勤務者未免因之懈怠查琿春地處邊陲介在兩强之間爲四通八達之區中外人民雜居之地方警察之保護內外國人民關係極重實與其他各縣警察之執行職務者迴不相同似應實行賞罰以示鼓勵查琿春官警餉精微薄尚知體念時艱自武昌起義以迄於今保護內外國人民維持地方之安寧秩序不無勞績足錄其省垣官警之出力者屢蒙獎勵而琿春官警之出力者若不分別獎勵未免向隅擬請貴縣查照琿屬官警始終出力者開具官警銜名詳請省長獎給獎章獎牌以酬前勞而策後效此後凡官警有勤勞出力者隨時請獎其有怠情職務者實行懲戒似此懲勸兼施地方警察當能日有進步尤足以慰人民輸納警款共求地方公益安甯秩序之本意也相應咨請貴縣查照見覆施行

▲雙城▼

●德營長之行蹤

駐紮流河南石頭城子之陸軍營長德茂棠君日前來雙與馬二營磋商一切于公餘向各界投刺造謁旋即搭乘中東火車驅回石頭城子防所云

●學校經費之困難

雙城各級學校經費累累綜計其數約十萬有餘陳欠既無法償還預備開學校迄今未能開學縣知事陳子龐君與代理勸學所長呂震軒君對於此項問題

▲哈爾濱▼

●呈請維持北滿商務

本埠俄國貿易公商日昨分呈外交實業兩部並駐北京公使並本地長官縷陳北滿俄商々務受害之處並請准照稟文內應轡事項實力綱持庶有轉機云云

▲黑龍江▼

●金融危機

商務會以近日銀價漲至十五吊有奇而廣信公司仍濫發紙幣日現危象屢次要求政用銀圓本位而行政官長以俟奉部議爲詞恐銀價日漲一日商業逾受影響已經公議於三日停市以爲要求改用銀圓地步茲又聞商務會以廣信公司濫發紙幣買空賣空勞分紅利漁肉小民共列弊端二十條已於日前在地方審判廳據實起訴矣

▲來函●

開原商會代表韓象乾林□二人肉辦會事漸生意見不知被何人從中挑撥屢將無稽之言捏登報紙以致兩造誤會互起衝突後經本城各界出爲解和刻已化除意見前經貴報所登各節均屬子虛並無事實合行函請大主筆函爲更正以重名譽爲感盼此即頌 箸安 自治委員馬紫玉 參事會高紫垣 議事會韓樹廷 工務會徐耀泉 西鎮董事會劉香圃 公啓

▲來函●

逕啓者閱貴報於本月八號新聞欄載有學員否認校長一節當見之下疑駭奚如本校前史校長赴滬未返現在開學臨邇而校長一席未便久懸故於日前經司法籌備處長委前充本校法律教員魏卓先生接理所有校內諸務俞在籌劃而在校諸生對于魏校長亦無否認之說諒訪聞有誤是以函致貴報查照更正實爲公便此請 俊安 奉天高等法醫學校在校學員 等啓 八月八日

雜報

▲奉天▼

●議員之不名譽

錦縣議事會議員姜蔭吉君自選充議員以來遇有地方應興革事宜並不悉心研究惟日以設賭抽頭暗賣鴉片爲事經本城成左廳勸不聽日昨飭該城巡成義來省在公署呈控當蒙指令謂該議員設賭

復再行核辦云 (隆)

●五族聯合會開會籌款

五族聯合會自開辦以來所需經費全賴特別捐及常年金兩項以資應付聞該會事務所經濟近來異常困難特發出通告召集全体職員於星期日午後四鐘開會□々籌後方法及報告全年收支各款日 (祿)

●剪綹宜防

昨日有城北六家子屯農人孫某駛大車來城售賣糧石得洋四十餘元欲往小河沿遊覽道經大南門外菜市不意被小偸將其銀元盡行竊去後經孫某報警即行查找已無影響 (民)

●妓女違禁拉客

九門外四等妓館廣發堂妓女鳳仙每遇土老兒經過門前伊必拉至屋內强過雲雨勒索銀錢如不允諾即施强橫手段將錢留下推出門外昨有農人馬某在該堂門首經過被該妓索去鈔票二元小洋二角此風一長行旅者皆將裹足不前矣 (民)

●暗娼開燈供客

大西關前營房胡同住有著名暗娼劉小黑者桀有阿芙蓉之癖現因某界中人爲之庇護故敢晝夜招引一般黑籍中人在其家中噴雲吐霧該地警兵雖明知之而不敢過問有禁烟之責者盍往查也 (民)

●巡長提陞隊長

警察廳警衛隊巡長李君殿臣自任巡長以來迄今三載所辦各事尙屬認眞現因警衛隊隊長請假廳長即以李君接充已於日昨發給委任狀矣 (民)

●遺失女孩

大南關西南轉角樓地方門牌一千二百二十四號住戶李文祿之女小香現年六歲日昨在外玩耍至晚未歸李某當赴各處尋找已無踪跡遂報知第四警察署代爲訪查云 (洪)

●一箭射雙雕

行政公署西首胡同內住戶張某之妻妹身弱多病常川住宿其家療治詎料標梅迨吉竟與張某有苟且情事岳家微有所聞屢接不去而其病亦喜占勿藥父母無可如何只好效英皇故事語云舊女壻爲新女壻其張某之謂歟 (制)

●籌邊學校續招新生

籌邊學校校長現以蒙文緊急非有熟習蒙語之人才不足以知蒙地之形勢故需此項人才極爲緊急該校長現擬續招新生一班教授蒙語以利實用云 (隆)

●烟販之結果如是

大東關金覺寺胡同住戶閻百州前在金銀庫街開設錢莊營業異常發達嗣因販賣烟土遭捕到案竟至窮不可支不得已將十五齡之幼女小環賣與南鄉洪姓之

結果云 (制)

●農林學校招考展期

奉天農林學校自開辦以來成効頗著茲聞此次添招新生原定八月十號舉行入校試驗現因投考者寥々無幾故該校高校長將招考期限展延十日定于八月二十號舉行試驗云 (照)

●三子孿生

城北鐘鼓村吳某夫婦年均不惑其婦於年前懷孕腹大無朋日前臨蓐孿生三子鄉人咸以爲民國之瑞云 (制)

●西關模範學校將遷移地址

西關模範小學校校長潘君雅齋以該校城處偏僻學生來往上課路遠不便殊與普及教育之意不合日昨商明教育司將該校地址賣與京奉鐵路局充作驛站計價值四万元現已交價聞該校勘定西關小藥王廟旁菜園地方另行修蓋樓房隨即遷移云 (民)

●搶案二則

日昨城北劉姓夫婦來城購物道經昭陵北窰推子地方突來胡匪三名手持槍械搶去衣服手飾等物約值洋三十餘元劫後即時逃竄

堦北二十五里趙花屯住戶錫姓日昨放□疑似軍人者五名携帶槍進屋搶洋二百元並在該家食飯惟未來城報警兩□□其亦有所聞否 (隆)

●櫃夥拐洋潛逃

日昨鐘樓南永興和積夥劉某經掌櫃使其外出至某號取洋一千元不料劉某見財起意及將此項鉅款悉數拐逃嗣經該櫃知覺派人四出尋覓而該夥無踪跡現聞追其承保人未知如何了結耳 (隆)

●知事逃跑

卸任西豐縣知事王荷貪贓枉法漁肉鄉民曾經張督查明撤任已誌本報茲聞該知事因吞蝕公款爲數甚鉅日被該縣士紳來省在法庭起訴者不知凡幾該知事自覺無顏遂于日昨乘隙潛逃矣 (隆)

●會計員行將來奉

巴拿馬賽會籌備事務所建築科會計員傳士可君因北京手續已有端倪而奉天設立事務所急不可緩擬于下星期內乘京奉火車來奉籌備進行云 (祿)

●木匠窃款潛逃

城裡第一警察署管界門牌二百二十號住戶孫福木匠也前與同夥張信太在西關某處支來包工洋一百二十元詎料該某心懷不良將洋悉數窃去逃跑無踪茲聞孫福已將其張某年貌籍貫報知該管警察署代爲嚴緝矣 (洪)

▲營口▼

●鄉鎭又有搶案

縣屬三道溝地方姜某家昨晚十二時許有賊匪八人踰墻入室手持佩刀者三人

去小洋二百餘元衣物約值一百六十元出院以後明燈而行進捕者尾至埠南五臺子地方該匪漸歸消滅云

▲牛莊▼

●一夜搶劫四家

三家子村素有胡匪徒現値青紗障起該匪徒勾接胡匪四處捐搶日前該村門姓夜間被搶是夜連搶四家共損去洋五六十元衣服等物尙未偵悉當經門姓等報到警兵前往追勦該賊巳逃

●義渡索費淹斃人命

遼河渡口向有義渡以便行人惟濟渡者私索渡費行人爲患日前有行人三名自北城來至該渡口無錢給與渡者不允三人遂脫衣浮水而過不料行至中流其一人立時淹斃該擺渡者只顧肥已竟不施救望維持地方公益者幸即設法取締矣

●豈忍心毒害其妻者

北關住戶于岳山之妻許氏年方十七性甚淫蕩日前于某歸家覩妻行事不端遂買肉餅暗下毒藥欲害其命不料被妻察覺當即聲揚與衆知之聞經伊妻之舅父金某在議事會控告經議會傳王某詢問承認不諱當經議長判令取保將妻領回家中安分度日永不相害云

▲千金寨▼

●警務長不知自愛

本埠四合茶園來有新角張安二人於月之七號登下排演新戲一齣名曰弓硯姻緣當奉警務長張紹儉之命令每座增價一角然演此戲毫無趣味不逾十鐘將戲停演衆觀戲者大爲不平群起質問此時因何而止當經警務長自後臺走出口出不遜以勢欺人本埠紳士葭佩芝君詰問警長係身居何等職位現在青紗障起搶案層出何不保護商民竟在戲園取樂試問爾有無良心該警長亦無詞以對

▲鳳凰▼

●鄉民失足跌斃

城南二龍山附近有日人創修之火車橋一架高有二丈長可貳百餘行李來往人多有橋上經過近之二日有鳳凰山底西面農民尹某由城購紅糧一斗日暮回家行該處不知因何失愼以致跌落橋下當即斃命次日家人知覺方始舁歸埋葬云

●鄉民求雨

自七月十八日天降大雨後迄今半月之久終未得雨以致野外青苗漸就枯槁邇因旱既太甚鄉民無可如何故於月之五日相約成群同赴城西地藏菴齋戒求雨觀其誠虔之狀殊足令人憐憫唯所求能否有效則不可知矣

▲安東▼

●山東同鄉會之事功

病被警察廳拘留送至山東同鄉會經會長孫君子南籌給川資覓人護送回家再有姜文達者諸城人由上江來住冷克巳店內因染時疫口不能言閱三四日死矣冷克巳隱匿姜某之錢財被同鄉會偵知嚴密調查先將姜文達埋葬後查知錢財多少並與姜某之胞兄去信來安領取聞姜某存有大洋二百五十元並有衣服數件云

●安東醫院失竊

安東醫院醫生李文伯君擅長外科精明詳細對於黑紅傷及瘡疽無不著手奏效近因私開受傷者及船戶在江中受匪人槍彈者三四人均在醫院調治李君忙碌已極至晚間即沉睡卒詎料宵小潛入偸去棉夾單衣服及斗篷帽子桌兩等項約値百餘元之譜次日李醫覺被竊者一人買有斗篷衣服帽子等物尙不完全業經送警察廳究辦矣

▲新民▼

●以兒妻作弟婦

邑北家屯住戶孫洛五早年爲長子娶本街呂萬金之女爲妻過門後該氏嫌夫醜陋不時反目孫某知其不和商諸呂氏改嫁次子該氏嗔怒不從孫某氣忿竟將呂氏逼毆傷次日其娘家人到門接女歸寧一見周身有傷問明前情當即赴廳控告但不知如何了結云

●住戶失窃

警察第三區一分所轄界方巾生求屯住戶洪承福家八月三□夜被賊由後窗入室窃去棉袷銅毛色驢二頭棉襖大衫各一件及洪某知覺追捕無踪當報該管警區嚴緝云

▲錦縣▼

●巡官辭職

城埋南路巡官李玉山情豪爽善於戰鬬日昨經毅軍募充馬隊哨官即時呈請辭職赴營接任所遺巡官一缺經警察事務所另委稽查王雲甫充任於五號視事想君在錦日久素稱幹練不致有負委任焉

▲開原▼

●劉國琛目無官長

回民中無賴劉國琛與丁糖房尋釁互相爭訟巳誌前報茲聞劉國琛控告丁磨房無理取鬧昨日又至縣署聲稱金知事受丁磨房如何運動因何不與過堂大肆毀謗謾罵差人將其勸走若不嚴加懲治其刁風更無可遏止也

●無故受累

小李台屯傳起與其弟完婚所接禮錢被胡匪搶取並檢獲事主等情巳誌前報茲聞傳起是日所收禮錢內有世有號仁字三十八號七十二吊錢帖乙紙當時報明警察事務所轉飭世有号如有使換仁字三十八号錢帖者將伊扣留送所核辦迄今半月之久該号並未見有此帖不意昨

仁字三十八号）錢換小帖當經將人扣留交由商會送縣衙聞據稱前日在二就集義和買得紅糧二石四斗給予此帖遂經金知事飭派警兵隨同徐某前往集義和根查諒傳某被搶之案不難破獲而徐某無故受累豈不冤哉

●弟殺其兄之駭聞

城南火龍屯住戶柏起和有子二人業經分居度日柏起和隨其次子度日前因其次子借得伊長子市錢百餘吊屢討未還前日兄至弟處要錢遂起口角始而互相詈罵繼而扭打其父柏起和亦幫次子毆其長子移時其弟以扎鎗失手將兄刺斃柏起和因恐罪及次子遂自行投案請伊自將長子殺死與次子無干等語金知事即將柏起和拘留按例法辦云

●肩挑貿易亦須納稅

昨有某甲由西豐挑得菸烟四五十觔來開販賣以爲肩挑者也惠早有明文体恤不捐家來很稅當被徵收局巡差瞥見以其貿烟不稅遂局不合即將某甲帶局飭令補稅云

▲鐵嶺▼

●中國自立基督教支會成立

邑南二鄉懿路地方有李永懋等十六人發起中國自立基督教在該屯創設支會請求保護縣署以信教自由爲約法之許可遂飭警察妥爲保護云

▲長春▼

●區官因病請假

北路區官張啓文因該區胡匪充斥日形猖獗四出巡緝致受暑氣家患痢疾因身體虛弱不能任事懇請短假李警長乃將孫巡官鳳山派赴該區代理區官云

●巡官威嚇回民

本城河西住戶楊某因拉用河邊泥土致與回民韓同友衝突適有五區巡官趙廣臣經過上前排解語多偏袒致回民大動公憤該巡官乃召集警兵數名將回民毆打並將韓同友等五名帶至區內轉送總局擬辦以聚衆抗官之罪聞者咸抱不平云

▲磐石縣▼

●稽查被毆

臨時禁烟會吳稽查帶同巡差郭某查烟至樂亭屯宋某家不知因何情由致宋姓大怒聚集數人將吳稽查郭巡差一并毆辱迫經一區聞知將宋某帶至區內轉送禁烟會經薛會長查驗傷痕立即將被毆詳情呈請地方審判廳訊辦云

●搶案彙誌

（一）有曹姓者以行車載客爲業於月初旬由奉省東平縣載客二人客乘趕車馬有意劫奪路經磐屬一步嶺地方梟山環繞四顧無人二客惡潮忽湧將車夫重擊昏迷擲其川資投之河中揚鞭策馬急馳法網遂乘車遠遁所遺車馬經被警局收留待人認領而車夫隨波上下拚命登陸央鄉人舁至縣署驗其頭部受傷數處尙無性命之憂已由縣署嚴飭緝捕云

（二）縣城西民戶孫姓家於七月十號夜間突來匪十餘名將孫宅包圍賊嚇之聲與槍聲並發屋中驚覺開槍迎擊無如衆寡不敵家長被賊槍斃賊遂入室翻箱倒篋搶掠一空鄰居呼城外警局聞槍聲驟發知有賊至惟以地點非其本管區域遂置之不理翌晨孫某往警區報告局中人尙在黑甜鄉閱兵復不爲通報孫某急往城內總局報告亦爲門閽所阻孫某又至縣署當經縣知事察悉情由立撤第一區區官以儆情後經某人說情區官幸免撤差聽有保安之責者固如是耶

（三）城北二里許有呂姓兄弟三人分爨居屋宇相連仲氏居中閒於七月十九號夜間有賊七八人破門入室逐男即縛其伯季驚覺乖隙逃出呼招隣里賊恐其協擊被捕不敢飾其谿壑之欲祗搜得官帖七百餘緡即行遠颺翌日報知警局緝拏不知能弋獲否

花界消息

●治遊中敗類

昨聞花界欄內載有償不了風流孽債一則余讀之不勝駭異查彩寶自寂吉祥部以來對待客人及明友惟恐應酬不周是以求謹愼中之謹愼未有重錢輕客之處探其受污之原因係有某甲久留戀於該校書粧閣本無凝恥日夜來往欠得局盤錢若十緣不償還該校書屢受領家之惡言不得已向其婉商某甲即心火上升遂即咆哮詈罵不休并將該校書屋中器具一併摔碎其領家見事不佳力勸不止乃令巡警前來向其解勸始行了結憶花界本是醜營業某甲如此野蠻實是冶遊中之敗類寄語某甲勗後勿爾

●似曾相識燕歸來

星期三殖邊寶順久坐無聊正擬他往風寶校書忽搴簾入謂余有客在帳房中請說話問以何人笑云去即自知從之門外微窺則一麗人年約廿許瘦腰細騖風鬟低斂霧宜主嬌妖之態凌華婀娜之姿坐帳房中與該班女掌班談心比入視之乃余上年所識由蘇鴻謂双蘼冬季回申之自由花金翠菊女史也舊雨重逢驚喜交集問何是時來奉謀何所答云現隸聚順來奉已兩閱月綠節後擬詞實順故今夕來此與掌班面商一切言已便邀偕往聚順余義不容辭即隨往小坐而歸校書吐屬風雅其雅緻收拾極其乾淨故同奉以來門前車馬絡繹不絕生涯之盛幾與乃妹鼎々大名之花媚媚（現隸瀟湘係翠菊之胞妹）並駕齊驅惟帳帷上橫懸春宵一刻値千金字縱刻誑客或有用意究竟

577 62

訂正時刻單 八月一日開車

東京眼科病院長 醫學博士 井上豊太郎先生實驗處方

日本藥學士從五位 大前寬忠先生督製

眼科一切之良藥

本劑係日本眼科名手醫學博士井上豐太郎先生本驗之秘方調劑之精不必要論世上患眼病者宜切速用實劑以脫苦痛奏効神速如撥雲見日○効能眼脂分泌。流淚。時行眼疾。眼內搔白翳青盲疾。火熱眼疾。羞明畏光。視物不明。疲勞致病。眼瞼糜爛。日睛受擊。

定價 金貳拾錢、拾錢

老篤眼藥使用之圖

發售處 東京 山田安民藥房

俄商秋林洋行

敬啓者本行由哈爾濱分設在奉天鼓樓北大街路東歷有年矣所有貨物零售批發意今特由本國運到各種頂上毛氈大哈拉青口絨斜文布哈喇呢布雜色印花布合斜子布地毯布皮鞋食物各色洋酒頂上香濱草食白蘭地飯開五金鐵器俱全留聲機千里鏡西式皮鞋並有頂上小應用物品無一不備新種眞正美人牙粉羅過香皂雜色香皂各樣香水蜜雪花膏臉具皮底皮漆皮各靴雜色漆油各種紙煙各樣磁器花素茶呼杯盤一概俱全其餘裁縫機器木匠應用器具廚房木鐵傢具一概俱全仰祈中外紳商加備垂青一切價目無不格外克己恐未週知特此告佈

中國電話二百九十二號

大律師李雲興來奉已在高等審判廳登錄往所在鼓樓北三道灣胡同電話三百三十七號如有委托事件可向該所接洽可也

裕源公錢莊金店廣告

本號由大北關萬福店內遷移四平街路南新修樓房門面準於舊歷七月初一日開市匯兌各處銀元兩收買荒金足色赤金方頁足金赤金首飾俱全工美價廉交易公平凡學商各界賜顧者須認本號門面爲記庶不致悞

電話六一九番

恆泰金店廣告

本店開設大西關大什字街西路南朝北洋式門面收買荒金赤金標金方頁當做五族赤金紋銀首飾盃盤器皿俱全無不精巧多蒙各界諸君惠顧本店聘請名藝式花樣研究時式工資格外克己再者諸君如欲定做各式花樣諸明本字號章爲記庶免混沌之徒以低貨混市各界諸君認明本字號章爲憑近來有無恥之徒以低貨混市特此佈

中國電話一百二十號 本店謹啓

請看喪心昧良之妓女仲桂玉

平康里妓女仲桂玉於宣統四年十月間用金桂班押賬洋五百圓起意昧良籍往山東經該班之掌班張順知覺尾追竟如黃鶴彼時在警廳控告當經判斷警士前往山東出捕在黃縣境內緝獲解回營口經警廳判令金桂班張順將該妓領回所有警士人等往返山東川費令張順與該妓各出洋二百五十圓完案該班張順繳足川費五百圓將桂玉領回仍理舊業嗣因該妓護客應酬疏懶并有不正當情事故該班實力管束不免有唾楚之處是以日日夜哭泣飲食俱廢適值有愛卿班掌班姜氏遇見情關桑梓兼存人道主意遂出資八百圓代還仲桂玉之押賬有見證可憑該妓於民國元年七月由傳姜氏領出在愛卿班營業該妓始由火坑而登衽席諸般遂意該掌班對待該妓亦特別優異不料該妓日久發生歹意故態復萌仍有不正當行爲故該班傳姜氏令人嚴加防守恐其勿逸孰意於民國二年六月間桂玉藉事外出竟同其父母仲統順仲宋氏向地方審判聽控告傳姜氏分文不給支傳傳厚卒人作桂玉將其父母毆傷併將其奪回該班等情法官聽斷不實案懸未結查仲桂玉等詭詐成性捏詞妄控訟累多日竟未判結傳姜氏墊款無着冤屈莫伸敬告仁人君子明鏡高懸幸勿被該妓信口雌黃暗施運動不辛白顛倒含冤入即感戴鴻慈無已矣特此公佈

被屈人營口愛卿班掌班 傳厚 傳姜氏 謹啟

(六)

司各脫乳白鰵魚肝油

並非補力之新食品自一千八百七十四年迄今三十八年矣治愈各國人之病未可以指屈。

司各脫乳白鰵魚肝油

能治咳嗽。能治傷風。能治氣管病。能治喉痛。能治各種肺病。

寄一郵片至上海四川路五十三號茂生洋行。即可得一小本書矣。

購任者須認明此魚在肩上而商標者爲眞其餘均係假冒切勿誤取

司各脫乳白鰵魚肝油

各藥房俱有寄售

是能助人飲食消化。瘦者增長強固之肌肉。胃呆者使之活潑。弱者使之強。於是遂至不染病。

靠服司各脫始能健壯

奉天經理處 德亨洋行

怡生輪船開往上海日期

本輪准期開往上海。二兩無阻。輪內裝修清潔。上下房艙舖設幽雅。官商名客搭貨穩妥。茶水清暢。役識豐富。茶房人等侍奉周到。望貴客早降營口。今已改爲每逢星六在營口開船往上海

陰歷	陰歷
五月十七中午開	六月初二中午開
六月十六中午開	七月初一中午開
七月十五中午開	七月廿九中午開
八月十三上午開	八月廿七上午開
九月十二上午開	九月廿六上午開
十月十一上午開	十月廿五上午開

怡和行 怡生輪船賬房王啓

外交軍事

外交時報

專門雜誌

第二百十号 中華民國憲法 有賀博士

大庭景秋 南北分立不可 巴爾幹之紛乱 長瀨德國學士 在露朝鮮人問題 嶺南學人 希臘新王評傳 煙山學士外十數件

一冊貳拾錢 每月二回發行 半年貳圓參拾錢 一年四圓五十錢(郵稅共) 振替東京六〇二〇 東京青山南町六 外交時報社

本廠所造各項機器別出一新機軸品貨精良一概俱全必期之悞聲譽早馳中外官商軍界陸續購備有爭先恐後之勢矣

一資本金一千萬圓

一建造兵鑑輪商船修補一切

一建造各項機器及修補一切

一聘傭用 工學博士二名 工學士六十五名 工匠八千餘名

一油房及碾磨房應用一切之製造修補 其他應用之處意照尊意代辦

株式會社 川崎造船所

大連出張所

電話七一〇番 大連濱町

▲本報營業部啓事▼

各分舘主任人均鑑郵遞報費及廣告費宜向郵局正式匯寄不得在尋常函內帶銀元票紙致違郵政章程有意當□經遺誤本舘決不承認損失特此佈告

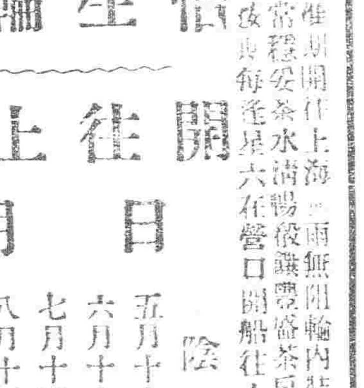

總行設立 埃及京城 英國代理處 倫敦

分設 中國 天津 英界廣隆路中街 城內北馬路 北京 崇文門內大街同仁醫院對過

文飛利 黑帽子 常夫未 圓馬鐙牌

奉天鼓樓南 普羅斯代售

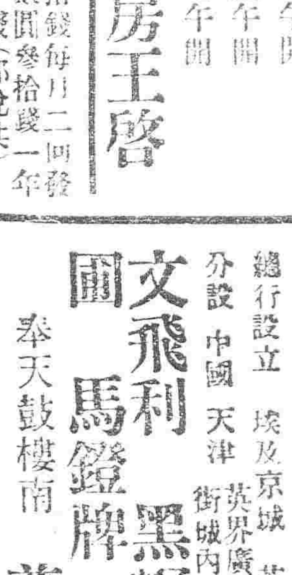

啓者本公司監製埃及紙煙在全球成爲頂上等煙葉所製之煙中外久已馳名吸品者最要注重衛生之處以新創頂高品各樣呂宋煙夾金珠珀嘴衛生魚皮腰子專能避毒並痛用以執送忠等貨各目甚多不及細載光顧諸君請速購爲幸

諸君今日應爲之事即須爲之愼延之勿於明日也

以前諸君所用之粗惡牙粉自今日始即須速爲廢之

請衆位此後即改用之本第一等之雙美人牙粉可也

鄙人現今日前專用双美人牙粉以淸潔牙齒

此牙粉誠可謂目下最優美之牙粉也

總批發處

奉天大阪洋行 奉天寺庄洋行 營口寺庄洋行 鐵嶺寺庄洋行